EL DIARIO PALENTINO

EL DIA DE PALENCIA

Miércoles, 16 de Mayo de 1990 — Núm. 15.155. Precio 60 pesetas

Fundado en 1881

Dos «grapos», en huelga de hambre, en estado muy grave

Se anunció erróneamente la muerte de uno en el Hospital Gregorio Marañón

Madrid. (Efe).

José Manuel Sevillano Martín, preso del GRAPO en huelga de hambre, no ha muerto en contra de lo que el Ministerio de Justicia informó al mediodía de hoy, mediante una nota oficial.

Un portavoz de este Ministerio dijo que fuentes médicas informaron de que Sevillano había muerto y que estas mismas fuentes indicaron más tarde que había habido un error y que el preso del GRAPO se encuentra con vida.

Esta última versión coincide con las declaraciones efectuadas en el hospital Gregorio Marañón por la abogada de reclusos del GRAPO de Madrid y Guadalajara, Francisca Villalba, quien aseguró haber visto con vida a José Manuel Sevillano en el hospital cuando era trasladado, lleno de tubos, a la Unidad de Cuidados Intensivos.

Francisca Villalba, que acudió al Gregorio Marañón acompañada de los familiares de Sevillano, agregó que otro preso del GRAPO Joaquín Calero se encuentra en estado muy grave, con pérdida de visión.

El servicio médico de la Dirección General de Instituciones Penitenciarias ha rectificado la información en la que afirmó que el preso del GRAPO José Manuel Sevillano había fallecido este mediodía.

En la nota se afirma que Sevillano no ha fallecido, si bien ha sufrido en las últimas horas "una parada cardíaca y una segunda cardiorrespiratoria".

"Estas situaciones –agrega el Ministerio– han sido superadas gracias a la atención médica recibida en el hospital Gregorio Marañón".

Felipe González dijo en Canadá que Alfonso Guerra le planteó su dimisión más de una vez

«Hay que hacer un esfuerzo de saneamiento en la vida política»

El Presidente del Gobierno español, Felipe González, recibido por el Primer Ministro de Canadá, Brian Mulroney, a su llegada a Otawa.- (EFE)

OTTAWA, EFE.

El Presidente del Gobierno español, Felipe González, dijo hoy en Ottawa que Alfonso Guerra no le planteó la dimisión sólo una vez, dando así a entender que lo hizo en varias ocasiones, aunque se negó a ofrecer más precisiones sobre este asunto.

En declaraciones a un grupo de periodistas, durante su viaje a Canadá, González reconoció que fue un error sugerir su posible retirada antes de las elecciones del 29 de octubre, y afirmó que está dispuesto a seguir hasta que le echen.

Sobre hipotéticos cambios en el Gobierno que preside, el jefe del Ejecutivo español manifestó que la acumulación de experiencia es bastante importante en la gestión gubernamental; mostró su respeto por las interpretaciones distintas que al respecto se hagan en el PSOE y en el propio Gobierno, y no relacionó esta cuestión con el próximo congreso socialista.

En relación con cambios ministeriales, González defendió su máxima capacidad de maniobra, pero no precisó si introducirá o no, ni a corto, medio o largo plazo, cambios en el Gobierno.

El secretario general del PSOE señaló que desde algunos sectores se están alimentando fenómenos de extrema derecha y, aunque no precisó quién, completó esta afirmación al señalar que la ilegitimación que se ha hecho del proceso electoral le parece una falta de responsabilidad alarmante.

Felipe González expresó que hay que hacer un esfuerzo de saneamiento en la vida política que sea percibido por los ciudadanos en relación con los presuntos casos de corrupción y, tras mostrarse partidario de controlar los gastos electorales, se declaró en contra de las donaciones anónimas para la financiación de los partidos.

El Presidente del Gobierno indicó que no cree que el PSOE se haya financiado mediante comisiones y expresó su confianza de que ello no ocurra en el Partido Socialista Obrero Español.

Se declaró a favor de la unificación de procesos electorales y criticó que en España cualquier consulta electoral sea el todo o nada para toda la política española.

Tras mostrar su preocupación por la paralización de los debates sobre los retos del 93, debido en parte a las preocupaciones legítimas por los problemas de la corrupción, González señaló que la estrategia de diálogo con los partidos dispuestos a ello en el Parlamento debería durar toda la legislatura.

Doscientos delegados de Banca se concentraron frente al hotel donde Termes anunciaba su relevo en la AEB

Madrid, (EFE).- Unos doscientos delegados sindicales de banca se han concentrado hoy frente al hotel donde el presidente saliente de la patronal del sector, AEB, Rafael Termes, ofrece una rueda de prensa con motivo de la asamblea anual de esta organización empresarial.

Esta concentración está encabezada por los secretarios generales de las federaciones de banca de CC.OO, María Jesús Paredes; de UGT, Jorge Diez; el presidente de la FITC (Federación Independiente de Trabajadores de Crédito), Santiago Barriocanal, y representantes de ELA-STV.

Los delegados sindicales portan una corona de flores mortuoria y una pancarta con el texto alusivo a Termes, "por codicioso y avaro te castigamos a la hoguera", corean consignas como "este convenio lo vamos a ganar" y lanzan petardos.

Rafael Termes se despide de la presidencia de la Asociación Española de Banca (AEB), cargo que ha ocupado durante 12 años y en el que será sustituido por José Luis Leal, ministro de Economía en la etapa de gobierno de UCD.

Los últimos días de la presidencia de Termes han estado marcados por una huelga de tres días en el sector, a causa de la negativa de la patronal AEB a aceptar las reivindicaciones salariales de los sindicatos.

PALENCIA

- **Nuevo auto judicial sobre la casa de la calle Becerro de Bengoa que reafirma el anterior** (Página 5)
- **Sucesos: Robo de joyas** (Página 5)
- **Ultimo concierto de la temporada de la Sociedad Filarmónica** (Página 6)
- **Quinientas personas se manifestaron en Villada en protesta por el estado de las instalaciones del colegio** (Página 6)
- **III Fin de Semana Joven** (Página 7)
- **Coloquios forestales** (Página 7)

M.C.D.2022

JUEVES 17

Santoral: Ss. Pascual Bailón, Teodomaro cfs.; Heraclio, Pablo, Aquilino, Basilia, Víctor, Adrión, Solocón, Panfamero, Panfilón, Minerco, Artemio, Galcoto ms.; Celestino, Bruno obs.; Restituta virgen.

Sale el sol a las 06,57 h. y se pone a las 21,26 h. La luna sale a las 02,47 h. y se pone a las 13,25. Luna nueva el 24 en Géminis.

Refrán: "Da Dios almendras a quien no tiene muelas".

EFEMERIDES

1861 Se funda en Inglaterra la Caja Postal de Ahorros, primera entidad de esa clase en el mundo.

1874 Los noruegos se declaran independientes de Suecia, adoptan una Constitución democrática y eligen rey al príncipe Christian Friedrich.

1902 Alcanzada la mayoría de edad, Alfonso XIII es proclamado rey efectivo de España y jura la Constitución. Cesa su madre en la regencia.

1924 Inauguración del nuevo campo de deportes del Club Madrid, en la carretera de Chamartín, donde después se construyó el estadio Santiago Bernabéu

1925 Decreto que levanta en toda España el estado de guerra.

1973 Comienza el proceso "Watergate" en el Comité del Senado de los Estados Unidos.

EL DIARIO PALENTINO
EL DIA DE PALENCIA

Palencia: Mayor, 67 – 34001. Apartado de correos, 17
Teléfono: Redacción, 744822. **Anuncios y suscripciones,** 740417
FAX, 743360 **Depósito Legal:** P-2-1958

Presidente editor: José Luis Alonso Almodóvar; **Gerente:** José Luis Alonso Cruz

Director: JOSE MARIA RUIZ DE GOPEGUI Y SANTOYO. **Redactor jefe:** Gonzalo Ortega Aragón
Jefe de talleres: Francisco del Campo

Ventanal

Corvio: Iglesia de Santa Juliana, románico de transición.

Si desea publicar fotografías de su localidad en el "Ventanal", envíelas a El Diario Palentino. Redacción. C/ Mayor, 67 - 34001 Palencia. Indique el lugar y el autor. Formato

CARTELERA

DONSANTIAGO: *"La blanca paloma"* (5,30-8,15-10,45)

REY DON SANCHO: *"¡Gran bola de fuego!"* (5,30-8,15-10,45)

CINE ORTEGA: *"Kick Boxer"* (18) (5,30-8,15-10,45)

AVENIDA 1: *"Asuntos sucios"* (18) (5,30-8,15-10,45)

AVENIDA 2: *"El cielo se equivocó"* (T.) (5,30-8,15-10,45)

AVENIDA 3: *"Monte bajo"* (13) (5,30-8,15-10,45)

AVENIDA 4: *"Mi padre"* (T.) (5,30-8,15-10,45)

SORTEOS

Lotería primitiva

Jueves, 10 de mayo
5-13-25-31-33-48
C 18

BONOLOTO

Domingo, 13 de mayo
28-29-33-40-47-48
C 26

Lunes, 14 de mayo
9-13-22-28-40-48
C 24

Martes, 15 de mayo
22-26-34-39-43-48
C 13

Miércoles, 16 de mayo
11-13-19-26-39-48
C 36

ONCE
n.º premiado ayer
99237

FARMACIAS

Miércoles, 16: D. Isidoro de Fuentes Fenech (Lope de Vega, 7) y doña Regina García Toral (Avda. Valladolid, 24).

Jueves, 17: Dña. M.ª Josefa Herrero Muñoz (Mayor, 26) y doña María Carmen Esperanza Aller García (Avda. Cardenal Cisneros, 29).

Servicio Noctur. Don José María Fernández Nieto (Mayor,40). Tfno. 742470. Diariamente desde las 10,30 de la noche.

TELEFONOS

Hospital General "Río Carrión"	72 29 00
Urgencias H."Río Carrión"	74 40 11
Hospital Provincial "San Telmo"	72 82 00
Casa de Socorro	72 24 81
Clínica Cruz Roja	72 41 00
Cruz Roja (urgencias)	72 22 22
Clínica "Virgen de la Salud"	74 77 00
Ambulancias	75 22 40
Policía (urgencias)	0 91
Policía Nacional	74 27 15
Protección Civil	0 06
Bomberos (Palencia capital: 080)	72 11 11
Subsector de Tráfico	72 06 88
Guardia Civil	0 62
Policía Municipal	74 76 77
Ayuntamiento	74 97 00
RENFE -información-	74 30 19
Autobuses RENFE	74 32 22
Taxis: Parada Federación	74 21 26
" " Pasaderas	74 08 10
" " San José	72 00 16
" " San Lázaro	72 20 76
" " Est. RENFE	74 39 19
Iberduero, averías	74 25 57

ACTOS Y CONVOCATORIAS

Exposición: El pintor Aurelio González Muriel expone una serie de óleos en la galería "Arte Libre", de la calle Ramírez, hasta el 12 26 de mayo. El horario de visita será de 10 a 13.30 horas, y de 16.30 a 20 h.

Aulas Abiertas: Dentro de las Aulas Abiertas del "Campus" universitario, de Palencia, que se celebran en el aula cultural de Cajasalamanca, esta tarde, Pablo Pérez López, profesor de Historia Social del trabajo, hablará sobre "Ideas políticas en la formación de la CEE y perspectivas de cambio ante las transformaciones en Europa del Este". A partir de las 7.30.

Exposición: Sobre "China: mitos, dioses y demonios", a través de pinturas religiosas chinas del Museo Oriental de Valladolid. En la sala D. Sancho de Cajapalencia, hasta el 19 de mayo.

Concejales socialistas: Los concejales socialistas del Ayuntamiento de Palencia visitarán hoy miércoles el Barrio de San Antonio, donde a las 8.30 habrá un acto informativo, en el centro de la Asociación de Vecinos.

Farmacología: El 21 de mayo comienza un curso de Farmacología Aplicada en Atención Primaria de Salud. Tendrá una duración de 30 horas lectivas y se celebrará en el Servicio Territorial de Bienestar Social, en horario de 17 a 21 horas. El plazo de inscripción finaliza el próximo día 18.

M.C.D.2022

PANSANTO

Tiempos hubo en que el pan era como algo sagrado, bendición de Dios, regalo del cielo, manjar angelical, que nunca sobraba y a veces era escaso. Tapador de bocas, alegría de estómagos, estímulo de glándulas, seguro de sueños.

Con un trozo de pan se entretenían las voracidades infantiles, se calmaban los exagerados reclamos gástricos de la juventud, se reponían fuerzas adultas y se hacía feliz a un pobre. Un cuartal de pan era el rey de la mesa, maná sudado y florecido para toda la familia, estrella del banquete, gloria omnipresente entre legumbres y tocinillos.

El pan repartido siempre venía justo. Podían acabarse viandas y fruterías, pero el pan de cada uno había que terminarlo, como en una eucaristía de acampada. El último rebojo entraba a parrón en alto o a sopanvino en plato, pero entraba, oro molido sobre el mantel, síntesis del arado y del puño del segador, sólido manjar de sudores e ilusiones.

Hasta las migas las comían las gallinas. Y con algún trozo endurecido y áspero se hacían unas sopas resucitadoras. Y épocas caninas hubo en que se asumía un aperreado sobrevivir con tal de tener un cuarterón de pan que llevar a la boca. Y con un pan se pagaban favores; y el pan entraba en la soldada; y a pan y vino se andaba el camino; y de pan llevar eran las tierras del señor.

Trozos de pan guardaba el hidalgo en su arcón. Y era un tesorillo revenido con el que engañaba hambres y simulaba chulerías. Pan que si se caía al suelo se recogía con un beso de unción casi idólatra, sustituyendo así la higiene con la cursilería, porque la procesión hambruna podía ir por dentro. Pan que se cortaba ceremoniosamente, como recreándose en una suerte taumatúrgica.

Pan que en la basura habría sido un sacrilegio. Que dado aun perro en abundancia habría sido un crimen de lesa humanidad. Que tirado en el parque hubiese sido una provocación incívica. Que dejado de sobra hubiese levantado la vara de la justicia. Que repartido con los demás ahuecaba el alma y ponía estrellas en el pecho. Pan de vida sin metáforas. Pan amigo imprescindible para seguir camino. Pan con sabor a cielo imaginado. Pansanto.

RETABLILLO

VIGILANCIA

Interesante el propósito municipal de constituir una comisión, a la que se confíe la vigilancia eficaz de la parcela del urbanismo. Lo que pasa es que parece que su real funcionamiento va para largo. Se cuenta con la aquiescencia de todos los grupos políticos, lo que como punto de partida se nos antoja positivo.

No será preciso insistir en que la situación del urbanismo entre nosotros es, sencillamente, caótica. Cada lector podría poner seguramente más de un ejemplo; un mal ejemplo, se entiende.

Aquí se practica por algunos la política de **los hechos consumados.** Sólo así se comprenden determinados comportamientos. No diremos que actúen con **premeditación y alevosía,** pero se le parece bastante. Incluso los afectos sancionadores se quedan a medio camino y resulta más «económico» pagar una multa, que recorrer el largo camino gestor y administrativo, que a veces se exige. De ahí que leamos con frecuencia cómo el Ayuntamiento da su aprobación a alguna obra... que lleva meses concluida, «espectáculo» que induce al personal a tomar ciertas licencias a broma.

La vigilancia del urbanismo tiene un objetivo inmediato y prioritario: poner coto a la «piratería» actual. De paso permitiría al erario municipal allegar ingresos, que le son indispensables para que no vayamos tan de pobres por la vida.

DESBROZAR

Y un acuerdo más en el pleno municipal último: desbrozar la margen derecha del Carrión, operación que ni siquiera los más viejos del lugar recuerdan cuándo se realizó por última vez...

Ambas márgenes lo necesitaban, pero la derecha se encuentra en tal situación de descuido y de abandono, que parece imposible. Si el lector tiene la curiosidad de pasear por la orilla del río, acabará sintiendo vergüenza ajena. La broza ha ido tejiendo una tupida red, en la que se engancha cuanto el agua arrastra. Desde animales muertos, hasta cajas de televisores, colchones, asientos de coches y plásticos, mucho plástico; plásticos de toda clase, tamaño y condición. Los que otrora constituyeran idílicos lugares para el paseo hoy resultan esperpénticos, «tronos» de la porquería, hieden que tiran para atrás... sin necesidad de que las fábricas suelten al cauce sus residuos industriales.

A todo esto, el organismo responsable de la salud del río, la Confederación Hidrográfica del Duero, no se ha dado por enterada. En fin, a ver qué logra nuestro Ayuntamiento.

EL RELEVO

O la defenestración, vaya usted a saber. Nos referimos al panorama que tiene personalmente planteado José María Aznar. Sólo hace un mes vivía la gloria del éxito político y las encuestas cantaban su fulgurante ascensión. Era el único con posibilidades de llegar algún día a la Moncloa. Pero **¡sic transit gloria mundi!...**

Lo que haya de suceder aún está por ver, aunque no resulta difícil adivinar lo que Aznar estará pensando. Si, pese a todo, lograra remontar el vuelo, a ver desde dónde le lanzan los siguientes «torpedos». Había arrancado el nuevo líder de la derecha con mucha fuerza, como para permitir su consolidación.

Y así las cosas, no deja de llamar la atención que algunos comentaristas, en cuyo punto de mira siempre estuvo la derecha como «pieza» sobre la que disparar, de pronto hayan adoptado cierto tono conmiserativo para juzgar a Aznar. Inmediatamente se han dado a la tarea, -¿estará ahí su nuevo «escopetazo»?- de lamentar que sea inevitable buscarle ya relevo. Y rematan la «operación» apuntando, como sucesores, dos nombres: He rrero de Miñón y Marcelino Oreja...

No discutiremos la personalidad y la preparación del primero, pero ya resulta escamante su facilidad para «reservarse», para no comprometerse, sin olvidar que su «gancho», salvo en reducidos y cualificados sectores, es mínimo. En cuanto a Marcelino Oreja, aún están cercanos los resultados del test electoral europeo, para necesitar de más comentarios.

O sea, que resultan sospechosos los que tan pronto han encontrado a los posibles sucesores de Aznar. Ni que estuvieran trabajando para quien ha puesto en marcha lo que está aconteciendo, por mucho que camuflen sus palabras de comprensión y de estímulo...

P.M.B.

DON ELVIRO

Por MELLADO

M.C.D.2022

Santos, ateos y otras gentes de hoy

Pedro CARREÑO

Con la solemnidad acostumbrada en las grandes ceremonias romanas, el Papa ha procedido a la solemne beatificación de varios sacerdotes españoles asesinados en la tristemente célebre revolución de 1934, más a otros dos que fueron también ejecutados en la Barcelona de 1936. Es algo extraño que sea precisamente ahora cuando se está procediendo a la beatificación de no pocos de los católicos españoles que fueron sacados de esta vida entre las dos revoluciones hispanas más próximas entre sí y más tristemente recordadas. Es Madariaga quien en su obra "España", afirma que la revolución de 1934, con el péndulo a la izquierda, justifica a la de 1936, con el péndulo a la derecha, y que así los españoles de aquel tiempo tendrían poco que echarse en cara. Lo cierto que desde las matanzas de 1835, casi exactamente un siglo antes, los españoles habían dejado de matar a curas y monjas, pero en 1936 se mejoraron los precedentes más notables. ¿Fueron once mil los asesinados, o sólo siete mil, como se nos dice rectificando aquella estadística macabra? Poco importa, porque aún con menos la barbaridad fue de las sonadas.

Lo importante no es oponerse con rabieta de niño a las beatificaciones de esos mártires de 1934 o de 1936, como ha hecho el gobierno del Principado de Asturias, sino buscar las causas de que en media España el odio a la iglesia fuese entonces tan profundo y tan apasionado. Como la Iglesia era conservadora y los obispos estaban con el orden establecido, la izquierda estuvo contra los curas, y fue el después moderadísimo Alejandro Lerroux quien en plena Semana Sangrienta de la Bercelona de 1909 dijo que la mejor suerte de las novicias sería que los revolucionarios "alzasen sus velos y las violasen". Entonces, y desde el siglo pasado, con la música del himno de Riego se cantaba aquella letra que decía:

"Si los curas y frailes supiesen]
la paliza que van a llevar,
subirían al coro gritando
libertad, libertad, libertad..."

No sé si subieron al coro, pero según la Iglesia muchos de ellos subieron al Cielo, y pocas décadas más tarde esa Iglesia, que antaño estaba en la derecha, se situaba en la izquierda y en no pocas sacristías se reunían las Comisiones Obreras, o las restantes organizaciones antifranquistas, mientras que por el Norte entonces verde y húmedo surgían los primeros núcleos de ETA, cuyo marxismo de aluvión se conocería más tarde. Jesuitas, etarras, seminaristas y otros pocos más, formarían la nueva vanguardia de una parte de la Iglesia militante, y sólo ahora parece que el péndulo va situándose de nuevo en el otro lado, mientras en los países del Este se desploman las barreras ateas alzadas por el bolchevismo muchos años antes. Pero aquí somos irreductibles, y aún cincuenta y seis años después de la fracasada y sangrienta revolución de 1934 el gobierno socialista de Asturias se negó a ir a Roma y proclama que así lo hace para "no abrir las heridas del pasado". Pero es precisamente así como se demuestra que las heridas siguen abiertas, y que los vencidos de antaños son los vencedores de hogaño, dando unas vueltas más a la cuerda del odio y de la destemplanza.

Mientras la Iglesia proclama a nuevos santos y beatos, los viejos adversarios perseveran en sus actitudes de combate, el Gobierno sólo envió a Roma a un Director General, y en el Vaticano la más alta personalidad era la mujer de Jordi Pujol, que nunca oculta su catolicismo militante. Aquí se ha escrito que siempre corremos con los curas, unas veces con cirios, otras con estacas, y los hijos de quienes en 1934 y 1936 asesinaban a curas, obispos y monjas, aún hacen remilgos para acudir al Vaticano, o dicen esa tontería de "las heridas mal cicatrizadas". Reaparece un viejo y radical anticlericalismo, que hoy no parece tener razón alguna ante una Iglesia que ha mudado de campo. Pero persevera el anticlericalismo que podríamos llamar clásico.

"El cura de nuestro pueblo,
carajo y que fuerte mea;
que se arrima a la pared,
carajo, y la agujerea"

Este problema del odio a la Iglesia y a sus curas y monjas ha sido poco estudiado por el historiador y embajador de Israel en Madrid señor Ben-Amí, cuyo reciente libro sobre la República tiene en esto lagunas importantes. ¿Qué hubiera sucedido si en lugar de practicar un anticlericalismo muy del siglo XIX, la República española hubiera mantenido a los curas de pueblo su sueldo de un duro diario -muchas veces de menos- haciéndolos así fervorosos republicanos? Pero se prefirió quemar Iglesias en mayo de 1931, asesinar a curas y monjas en 1934, y repetir la misma estupidez dos años más tarde. Ya no se trataba de hacer versitos contra los curas, obispos y monjas, sino de asesinarlos. Por razones políticas las canonizaciones se demoraron toda la Era de Franco, y fue Pablo VI quien dejó dormir los legajos en el Vaticano. No se quería dar tal victoria casi póstuma a uno de los dos bandos de la Guerra de España.

Se le da ahora, cuado los antaño vencedores son vencidos de hogaño, y el Estado no envía a las beatificaciones a misiones extraordinarias, con Reyes, Príncipes o Embajadores especiales. Un Director General -el de Asuntos Eclesiásticos- y gracias. Aquí y tal como si nada hubiera pasado, parece continuar la guerra entre los ateos y los santos, y ya saben ustedes que en Oviedo una conferencia de quinientos "filósofos" acaba de declarar que Dios no existe, y con eso han dado sus becas oficiales por muy bien ganadas. Dios ha sido suprimido en Oviedo, pero en Roma beatifican y elevan a los altares a mártires de la Revolución asturiana. ¿Seremos hombres de ese final del siglo XX o volveremos a las necias pugnas, matacuras y trabucaires? Por desdicha, cerca de ésto andamos. Volver atrás en la Historia, no va a conducirnos a ninguna parte.

El libro preferido:

«Los animales vivos», de Gabino-Alejandro Carriedo

Puesto en la situación de manifestar cuál es mi libro preferido, contestaría de acuerdo con el momento y, si entonces estuviera sumergido en una lectura interesante que me apasionara tendría que decir para ser sincero, aunque no exacto, el título del libro que leía.

Uno admira bastantes libros con absoluta sinceridad, ante ellos siente un profundo respeto y siempre que vuelve a leerlos, aunque sea en alguno de sus fragmentos, enriquece la experiencia de lector y, claro es, de hombre. Pero además hay otro tipo de libros que poseen unas condiciones especiales y que si no llegan a ocupar un puesto oficial en la primera línea de la literatura, han ejercido sobre uno una peculiar influencia, le han inundado con una especial simpatía que emana de sus páginas, y de alguna manera son una compañía permanente.

A veces es un libro de pequeña extensión, incluso a propósito para recordarlo de memoria y ligado a nuestra sensibilidad y a una etapa de nuestra vida que recordamos como un espácio de tiempo en el que alimentábamos nuestra sensibilidad con sorprendentes descubrimientos casi diarios.

En este contexto, y ahora, escogería como mi libro preferido el de poemas titulado "Los animales vivos", del poeta Gabino Alejandro Carriedo.

"Los animales vivos" es un breve libro con veintitrés poemas cortos y una substanciosa introducción. Escrito muy a principios de los cincuenta tuve la suerte de ver nacer a la mayor parte de los poemas y de alguno facilité su publicación en las páginas de revistas de poesía de la época.

Carriedo, después de pasar, en su primera casi adolescente juventud, por el postismo, siempre mantuvo en su poesía un entrañable sabor lúdico lleno de ternura y cuajado de inesperadas y eficaces sorpresas.

El libro no vió la luz como tal, aunque sus amigos hubiéramos leído sus poemas, hasta 1967, en la conquense colección de poesía "El toro de barro".

Carriedo, como vanguardista de la mejor ley, está impregnado de nuestra mejor tradición poética, en especial, aunque no sea fácil notarlo, de las "Coplas" de su paisano Jorge Manrique. En este libro continúa la tradición de los bestiarios poéticos y es, entre ellos uno de los más representativos. En él resuelve en tres versos ecuaciones que parecen planteadas desde la poesía china como en

EL CAMALEON

Vuélvete piedra, camaleón,
y dejarás de cambiar
de color.

O da un alucinante testimonio de su capacidad de imaginación, tan aparentemente disparatada cual lógica en su

RECOMENDACIONES PARA DOMESTICAR UN AVESTRUZ

Primero se le coge de una pata,
luego se le propina un puntapié,
más tarde se le da un terrón de azúcar
y acto seguigo pan y leche y palos.

Transcurridos seis meses por lo menos
diciendo abracadabra se le cuelga
de un árbol muy frondoso de tal guisa
que pasar pueda ver los autobuses.

Después de encomendarle a San Pancracio
-patrono de las aves de corral-,
se le cortan las alas, se le pinta
de amarillo y azul la cresta y basta.

Y a esperar, esperar... Todo en la vida
ya sabemos que es cosa de paciencia.
Si esto hacéis, yo os prometo que algún día
podréis llevar a un avestruz al cine.

Y siempre la poesía sale a nuestro encuentro como presencia que nos fascina.

M.C.D.2022

Comisión Municipal de Urbanismo

Nuevo auto judicial sobre el edificio de Becerro de Bengoa

El presidente de la Comisión Informativa de Urbanismo, Fomento y Medio Ambiente dio cuenta ayer a los restantes miembros del Auto que, con fecha de 7 de mayo de 1990, ha enviado la Sala de lo Contencioso-Administrativo del Tribunal Superior de Justicia de Castilla y León al Ayuntamiento. En ese Auto se reafirma la autoridad judicial en el dictado anteriormente por el que obliga a suspender el acuerdo municipal de derribo del edificio de la calle Becerro de Bengoa, declarado en ruina económica. Mantiene lo dicho basándose especialmente en los informes presentados por los inquilinos que hablan de que no existe peligro de derrumbamientos hacia la calle y deniega, por ello, la solicitud municipal de levantar esa suspensión.

El Ayuntamiento ha vuelto a recurrir este último Auto, diciendo en su recurso de apelación que el Juez permita eliminar los elementos que ofrecen peligro, a juicio de los informes de los Servicios Técnicos Municipales, como son los balcones, el alero y parte de la cubierta.

Precisamente algunos trozos de la cubierta ya se han derrumbado aunque han caido al patio interior, pero eso podría suponer en opinión de los técnicos municipales nuevos derrumbamientos y quizá algunos de ellos a la calle Becerro de Bengoa. Ante eso, el Ayuntamiento va a mantener el corte de la calle Becerro de Bengoa al tráfico y al paso de peatones en la parte correspondiente al edificio en cuestión "para evitar riesgos derivados de posibles derrumbamientos de esos elementos citados".

Previamente la Comisión de Urbanismo había dictaminado favorablemente las licencias de obras solicitadas por José Antonio Núñez para construcción de viviendas unifamiliar y locales en calle Gran Capitán; Isidro Bernardos para decoración de bar en calle Manflorido; Isabel Toledo para reforma de local comercial en Paseo Victorio Macho; Julián Alonso, en representación del Seminario Conciliar San José, para arreglo de una de las plantas del edificio; Optica Seco para adaptar interior de local a óptica en Avenida José Antonio 3; Juan Esteban Llagaria para habilitación de nave industrial; THISA para reforma de nave en calle Sevilla y Construcciones Garrido Burgos para derribo de edificación en Avenida José Antonio 14.

La de José L. Ibáñez para construcción de 43 viviendas, locales y garajes en Avenida de Madrid está pendiente de que modifiquen los planos del proyecto; la de las Hermanas Carmelitas Teresianas para reforma y ampliación de casa noviciado en el Camino de la Rebeca va a pasar nuevamente a la Comisión de Gobierno para que decida si la tramita a la Comisión Provincial de Urbanismo por tratarse de terreno rústico que precisa una declaración de utilidad pública y social. La de Distribuciones Reus S.A. para supermercado en Plaza de los Abetos fue denegada y la de José Mª González para vivienda en carretera de Villamuriel quedó pendiente.

Resolvió alienaciones e informaciones y dio el visto bueno a un Estudio de Detalle para solar de las calles Alonso París y Núñez de Balboa y a la licencia de 1ª ocupación para edificio de 6 viviendas en calle Marqués de Albaida 3.

El gobernador civil visita mañana Venta de Baños

Prosiguiendo su programa de viajes de trabajo a la provincia, el gobernador civil de Palencia, Esteban Egea Sánchez, visitará mañana, jueves, día 17, la localidad de Venta de Baños, en compañía de los directores provinciales de Educación y Ciencia, INSERSO e INEM.

Está previsto la llegada de la primera autoridad palentina sobre las 10,15 de la mañana, siendo recibido al igual que sus acompañantes, luego se llevará a cabo una reunión en la que serán tratados distintos temas propuestos por la propia Corporación municipal, y entre los que se abordará la contribución de la Administración del Estado, a través de RENFE y de los fondos europeos del FEDER, en la ejecución del Polígono Industrial y Centro de intercambio modal de ferrocarriles.

Con posterioridad, sobre las 11,30, el gobernador civil inicará una gira de visitas a las Oficinas de Empleo, obras en período de ejecución como las de la Estación de RENFE y el paso a nivel del ferrocarril Madrid-Santander, Polígono Industrial y Cuartel de la Guardia Civil, recientemente construido con una inversión de 212 millones de pesetas y que consta de cinco bloques, tres de los cuales se destinan a viviendas.

Para la una de la tarde está convocada una reunión del gobernador y acompañantes con los distintos responsables de los servicios de la Administración central de la localidad, y a las cinco, visitar el Centro Social de la Tercera Edad.

Bomberos en bici.– Como ya informábamos en nuestra edición anterior, un centenar de bomberos, que participan en la IV Marcha nacional cicloturista de bomberos, llegaron ayer a Palencia, donde fueron recibidos por el alcalde, Antonio Encina, en lo lo que suponía la primera etapa de esta prueba, que este año organiza el servicio contra incendios de Zamora. En las fotografías de LUIS, los participantes a su llegada al pabellón de deportes, donde se encontraba situada la meta, y los bomberos palentinos que se unieron a la marcha en el límite de Burgos con Palencia. La prueba consta de cuatro etapas. La segunda se realizó hoy entre Palencia y Valladolid, la tercera, entre Valladolid y Salamanca, y la cuarta, entre Salamanca y Zamora.

SUCESOS LOCALES

ROBO DE JOYAS EN UN DOMICILIO

Persona o personas desconocidas penetraron en un domicilio de la calle Alonso Fernández del Pulgar, tras forzar una ventana corredera, apoderándose de joyas por valor de unas 200.000 pesetas.

DETENIDO POR CIRCULAR DE FORMA IRREGULAR POR LA AUTOVIA

La Guardia Civil de Tráfico procedió ayer a la detención, en el kilómetro 8,600 de la carretera N-611 (Palencia-Santander), en término municipal de Palencia, a la detención de Domingo Merino Rabadán, de 60 años, cuando conducía la furgoneta con matrícula P-3738-E por la calzada izquierda de la autovía, en sentido contrario.

SUCESOS EN LOS PUEBLOS

DETENIDO CUANDO INTENTABA ROBAR EN UNA NAVE EN HORNILLOS DE CERRATO

Efectivos de la Guardia Civil detuvieron a José Luis Iglesias Santamaría, de 21 años, en la localidad de Hornillos de Cerrato, que había forzado una ventana para entrar en el lugar y del que con anterioridad habían faltado unas 200.000 pesetas y diversos efectos.

HERIDOS LEVES EN ACCIDENTES DE TRAFICO

Miguel Angel Romero García, de 25 años, resultó herido leve al alcanzar el turismo que conducía, el Seat 127 P-5829-B, con el camión Renault SS-5541-W, conducido por Manuel García Luis, de 45 años, que salió ileso. El accidente tuvo lugar en el kilómetro 89,800 de la carretera N-620 (Burgos-Portugal), en término municipal de Dueñas.

Dos personas resultaron heridas leves al colisionar dos vehículos en el kilómetro 13,200 de la carretera C-615 (Palencia-Riaño), en término de Becerril de Campos. Los heridos son Jesús Arconada García, de 72 años, conductor del Citroen Dyan 6 P-6843-A y José María Pardo Llorente, de 40 años, ocupante del otro vehículo accidentado, la furgoneta P-3476-F, conducido por Alvaro Antonio Rojo Rojo, de 28 años, ileso.

M.C.D.2022

Sociedad Filarmónica de Palencia

Extraordinario concierto del cuarteto «Milan Svoboda Jazz Quartet»

Como final de la temporada de conciertos 1989-1990, la Sociedad Filarmónica Palentina tuvo el acierto de contratar a uno de los mejores conjuntos de musica de jazz, que está llenando las salas y escenarios del mundo: El «Milan Svoboda Jazz Quartet», formado por miembros del prestigioso Prag Big Band, de Checoslovaquia, cuyo fundador y director, es el joven Svoboda.

Milan Svoboda Jazz Quartet

Antes de incluirle en la programación de los conciertos nos informamos de la categoría y prestigio que acreditan a sus componentes, todos ellos escogidos a dedo; sabiendo lo que hacía, por Svoboda, pues dada la talla artística y musical del mismo tenía que rodearse de lo mejor y más selecto:

Michal Gera, Trompeta; Alex Charvat, Contrabajo y Jaromir Holesic, Percusión.

La relevante personalidad de su director, que es capaz de llevar a cabo, como lo está realizando, una renovación, mejor sería decir, una revolución, en el mundo de la música moderna, al haber introducido unos módulos estructurales distintos de los que han estado vigentes hasta el día de hoy, nos hace pensar y vaticinar, que ha llegado el momento de que esto que ha venido a conocerse con el nobre de «Jazz», música rara y estrepitosa, para los oídos sensibles y equilibrados ha calado ya entre el público selecto, que escucha con fruición esas «suites» maravillosas compuestas por este joven compositor, que abarca todos los estilos, aunando los ritmos y melodías, que hacen una llamada de atención a los melómanos más exigentes.

Todo el extenso programa abarca obras propias de Milan Svobada, iniciándose con la «Open The Window Wide (Abre mucho la ventana», de larga duración, en la que pudimos apreciar y sentir toda la gama de ritmos, armonías y melodías de un Jazz, nuevo, que ha extraído las esencias del puro blues, que llega, en algunos momentos a decir lo que a nosotros, los españoles, nos dice y adueña el flamenco. Una maravilla de partitura, en cuyo desarrollo tienen una intervención brillantísima los cuatro intérpretes, el piano gran cola «Yamaha», enseñoreado, con esa agilidad y pericia que caracteriza a los grandes intérpretes, como es Svobada; el Trompeta, Michal Gera, un mago del instrumento, que puso de relieve, en sus repetidas actuaciones todo lo que es capaz un artista consumado; el Contrabajo, alternando, en manos de Alex Charvat, puso los matices necesarios en el desarrollo de la partitura «Dedication», obra magistral de Svoboda, que cerró la velada, con unas palabras de su autor. Meritoria fue la intervención del «Batería» Jaromir Holesic.

Sea esta oportunidad que se nos ha brindado, una llamada de atención, para que vaya calando entre nosotros la nueva corriente musical, y no nos aferremos de modo sistemático, a lo que hasta ahora ,se nos ha venido ofreciendo, sin que ello quiera decir, que hemos de olvidar y menospreciar los valores imperecederos que nos legaron los genios de la música clásica.

Vaya nuestro aplauso, junto con los del público asistente, para el Cuarteto «Svobada», por su extrarodinario concierto, celebrado en la tarde de ayer, 15 de mayo, en el «Auditorio de Cajapalencia».

Teodomiro del Campo

Pidieron la dimisión de la alcaldesa

Medio millar de personas se manifestaron este mediodía en VILLADA para protestar por el deterioro de las instalaciones del Colegio Público Comarcal «Casado del Alisal»

Redacción

Alrededor de medio millar de personas han participado este mediodía en una manifestación en Villada, convocada por la Asociación de Padres de Alumnos del Colegio Público Comarcal "Casado del Alisal", para protestar por la situación de deterioro de las instalaciones de dicho centro y la reiterada falta de limpieza del mismo, que ha provocado en los últimos meses públicas denuncias de la citada asociación, culpando de esta situación a la Corporación municipal villadina y sobre todo a su cabeza visible y máxima responsable, la alcaldesa María Antonia del Corral (CDS).

María Antonia del Corral, alcaldesa de Villada

Según hemos podido saber, de las quinientas personas que aproximadamente han participado en la manifestación, alrededor de la mitad eran padres de alumnos y el resto los chavales que cursan sus estudios en el "Casado del Alisal" (en gran parte los de las localidades de la comarca), que cuenta por cierto con una matrícula de 304 alumnos y 16 profesores (éstos también han participado). Asisten a dicho centro estudiantes de las localidades de Villada, Boadilla de Rioseco, Cisneros, Pozuelos del Rey, Villemar, Villelga, Arroyo, Población de Arroyo, Ledigos de la Cueza, San Román de la Cuba, Villacidaler, Pozo de Urama y Villalcón.

El recorrido realizado ha sido desde las puertas del mencionado colegio hasta la Plaza Mayor, donde se encuentra la Casa Consistorial, ante la que los manifestantes han permanecido alrededor de un cuarto de hora, haciendo sonar silbatos y portando una gran pancarta en la que se podía leer "Por un colegio limpio y sin riesgos", además de darse lectura a un comunicado y pedir la dimisión de la alcaldesa, a la que han llamado "cobarde". Las denuncias concretas se refieren a que algunas instalaciones están en una grave situación de deterioro, como parte de la valla exterior que rodea el edificio y el patio, los servicios, la caldera y otros elementos importantes de la calefacción, además de no tener garantizado por las autoridades municipales una limpieza adecuada y con la suficiente regularidad, a lo que no ha querido comprometerse por escrito la alcaldesa, según han denunciado desde la Asociación de Padres de Alumnos e incluso desde los sindicatos del profesorado.

Padres Claretianos

Novena al Inmaculado Corazón de María

En la iglesia de los Padres Claretianos de Palencia, del 18 al 26, los Misioneros y los Archicofrades celebrarán la novena a su Titular y Patrona.

Rosario y novena a las 7,30. Eucaristía con sermón, a las 8,00.

Predicará el P. Daniel Unzué c. m. f.

El día 9 de junio se concentrarán en Aranda de Duero los Archicofrades de Castilla. Es muy conveniente que todos disfruten de la excursión y convivencia en la que se tratarán temas importantes. Pueden apuntarse ya en la iglesia de los p. P. Claretianos.

REGISTRO CIVIL

NACIMIENTOS

Javier Heras Lobo, de Santiago y María del Carmen.

Laura Sierra Luis, de Jesús y Rocío.

Oscar Caña Marín, de Emilio y María Adoración.

Verónica Fernández Ortega, de José María y Pilar.

Virginia Delgado Herrero, de Felicísimo y Esther.

María de los Angeles Torío Antolín, de Gregorio y Anunciación.

Elena Virginia Salas Bodero, de José Antonio y María Milagros.

María Jesús Ortega García, de Luis y María Jesús.

Sara Dios Puebla, de Alberto y María Josefina.

Yaiza Barbudo Caballero, de Ricardo y María Angeles.

Daniel Vargas Domingo, de Juan Bautista y María Vicenta.

Cristian González Castañeda, de Emeterio e Isabel.

MATRIMONIOS

Juan Carlos Jorquez González con María Milagros Jiménez Rodríguez.

David Jiménez Borjas con Rosa Giménez Giménez.

José Santiago Gutiérrez Vaquero con María del Carmen Rebollo Rodrigo.

Jesús Alberto Infante Hoyos con María Begoña Acero Yustos.

DEFUNCIONES

Salustiano Sánchez Pardo, 77 años.

Josefa Curieses Caballero, 61.

Manuela García Pescador, 76.

José Manuel del Hoyo Franco, 57.

M.C.D.2022

Aulas Abiertas

La política social en la CEE

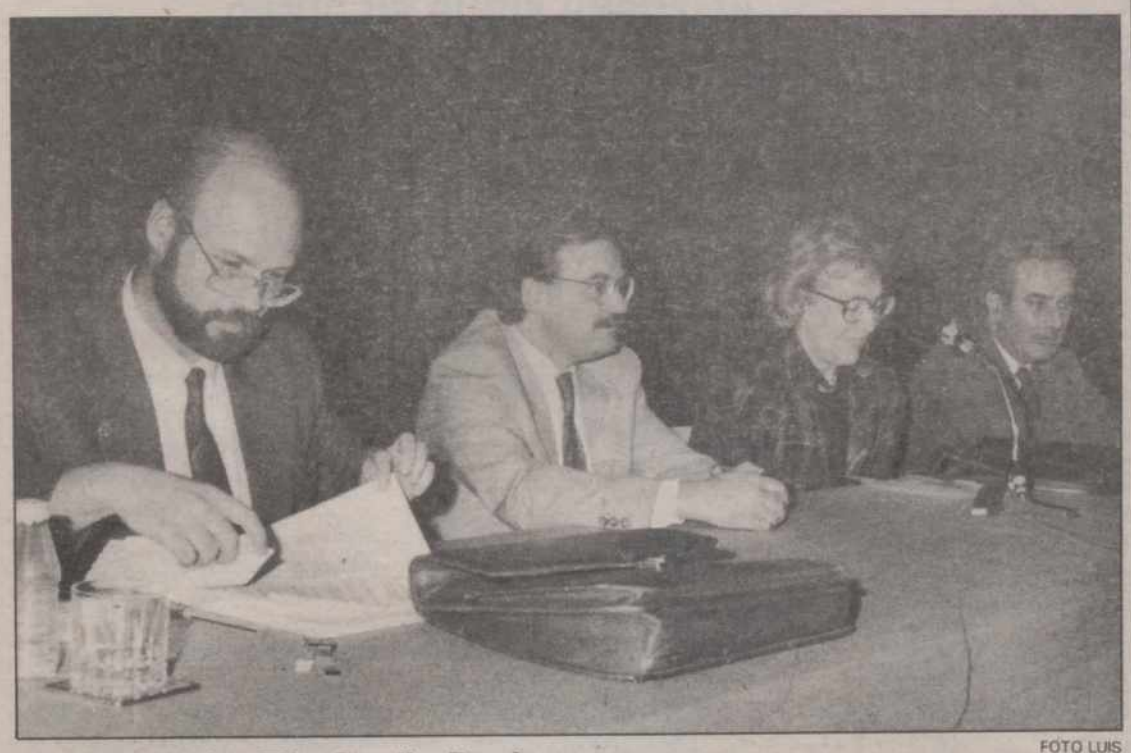

FOTO LUIS

En primer término, Elías González-Posada

"La política social de la CEE" fue el tema desarrollado por Elías González-Posada, profesor de Derecho del Trabajo y de la Seguridad Social, en la segunda jornada de las Aulas Abiertas del "Campus" universitario de Palencia, que se desarrollan en el aula cultural de Cajasalamanca. Elías González-Posada dijo, entre otras cosas, que

"Hace más de treinta años cuando la C.E.E. nacía, afirmando más la ruptura con el primer tercio del siglo XX que estableciendo un proyecto para el siglo XXI, gran parte de la sociedasd europea vio en ello el reflejo de un cierto idealismo carente de posibilidades prácticas de plasmación. Hoy, en un periodo evidente de transición cultural, en plena superación de la segunda revolución industrial, y ante la competencia económica de Norteamérica y Asia, la construcción de una Europa sin fronteras es algo más que una idea, parece ser una necesidad. Resulta por ello imprescindible proceder a una cohesión económica que no es posible llevar a cabo sin al mismo tiempo hacerla social, siendo ambos objetivos clases para lograr el fortalecimiento unitario, ya que la base económica es la precondición para el desarrollo social, siendo el desarrollo social premisa igualmente para el desarrollo econímico. Dicho en otras palabras, no existirá comunidad europea si no se logra una legitimación político social del conjunto de los ciudadanos europeos que haga posible una conciencia generalizada sobre la necesidad de un nuevo marco de referencia histórico.

La cuestión esencial es dilucidar cuál es el contenido y valor de lo reiteradamente proclamado como "social", así como quién o quiénes han de definir su dimensión. La pregunta en sustancia es establecer cuál es el valor de lo social en la cultura política comunitaria, y además resulta imprescindible determinar quién o quiénes son los principales agentes que hayan de representar los distintos intereses en juego.

Desde el punto de vista práctico resulta necesario proceder a la creación de una organización de carácter estrictamente comunitaria que tenga en cuenta la diversidad de las situaciones que representa, donde la solidaridad ya no es un bien absolutamente aceptado y donde es necesario plantear la cuestión de la igualdad en el nivel de los derechos sociales y no en la cantidad que cada ciudadano perciobe de ellos; en fin apostar por un sindicato europeo plenamente adaptado ala nueva cultura productiva.

Como se ha pretendido exponer el contenido de la cultura social europea está por determinar; las grandes líneas parecen trazadas, falta el que los distintos agentes representativos especifiquen su dimensión, atendiendo a su carácter supranacional y tomando en consideración que de no hacerlo en breve plazo se habrá perdido la oportunidad de crear un nuevo sistema de relaciones sociales con vistas al futuro.

Para el 23 y 24 de junio

III Fin de Semana Joven

Organizado conjuntamente por la JOC-E, Comisión de Jóvenes de la A.V. del Cristo y Consejo de la Juventud, se ha puesto en marcha el 3º fin de semana Joven, que este año se celebrará los días 23 y 24 de junio.

Fiel a sus objetivos de participación y de sacar a la calle todo aquello que los jóvenes, bien individualmente, o bien desde sus asociaciones están haciendo en favor de la imaginación, la creatividad, la creación de cultura y la educación para la participación social y la defensa de los derechos de los jóvenes, el medio ambiente, etc... Los organizadores convocamos a los jóvenes y a asociaciones a participar.

Pueden participar todos los jóvenes individualmente o las asociaciones, exponiendo trabajos de dibujo, pintura, barro, madera, manualidades, diseño, fotografía, música o teatro.

Para participar es necesario, hacer una inscripción antes del 31 de mayo, haciendo constar, nombre y apellidos, edad, dirección, teléfono y proyecto breve de lo que se quiere exponer.

Las asociaciones harán constar el nombre de ésta y las características, además de lo ya indicado.

Las inscripciones o cualquier tipo de información al respecto, pueden realizarse en los locales de la JOC-E, c./ Carrión, 9, teléfono 752984 o en el Consejo de la Juventud, c./ Becerro de Bengoa, 1-1º, teléfono 741029.

Fallo del XXI Certamen Literario Lasaliano

Resultaron premiadas Eumelia Sanz Vaca y Felisa Cabezón Zumel

Como en años anteriores y dentro del Programa de Fiestas que el Colegio La Salle celebra en recuerdo de su fundador, San Juan Bautista de la Salle, se ha llevado a efecto el fallo del XXI Certamen Literario Lasaliano.

Constituían el jurado calificador, reunido en el Colegio La Salle:

Javier Riaño Diez, director del colegio; José María Fernández Nieto, poeta; Carlos Urueña González, poeta; Guillermo Calvo Herrero, profesor de Literatura; Miguel Ramos Fernández, profesor de Literatura, y M.ª del Mar García Calzada, que actuó de secretaria.

A las 18 horas del día 10 de mayo, se iniciaron los trabajos de lectura y clasificación meritoria de los trabajos recibidos y, acto seguido, a la segunda lectura y puntuación, resultando premiados los poemas con los lemas "Aquel encuento" con el primer premio, y "Versículo" con el segundo premio. Para el tercer premio se consideraron los restantes trabajos que, al no corresponder a ningún menor de 20 años, se estimó dejarlo desierto.

Abiertas las plicas correspondientes a los lemas mencionados, sus autores eran Eumelia Sanz Vaca y Felisa Cabezón Zumel respectivamente, a las que se adjudican los premios de 30.000 y 20.000 pesetas y diploma. Conforme a las bases del Certamen se han notificado el fallo del jurado a las premiadas y se las hace conocer que, el próximo día 18, viernes, en cena que al efecto tendrá lugar en el Restaurante La Rosario, a las 21 horas, se procederá a la entrega de premios y diplomas, con lectura de los poemas premiados.

Como acto cultural que es de nuestra Asociación, se invita a todos los socios, padres de alumnos y simpatizantes a que asistan a la cena, adquiriendo las invitaciones en el Colegio o los establecimientos Mantequerías Peña y Calzados Trigueros, en la Plaza Mayor.

Enhorabuena, pues, a las premiadas, nuestro agradecimiento a la Diputación Provincial y Ayuntamiento de Palencia por su colaboración y gratitud a la Asociación de Padres y cuantos de una forma u otra un año más, hicieron realidad la celebración del Certamen.

Presidente A.A. La Salle

Comunicado

Huelga en Sanidad

Médicos y enfermeros vamos a la huelga los próximos días 17 y 23 de mayo y 1 de junio, en un definitivo intento de parar la prepotencia de la Administración Sanitaria, que ve con indiferencia como el sector público se dirige hacia el caos; y el descontento de los profesionales y de los pacientes llega a cotas insostenibles. Todos, pacientes en potencia, usuarios habituales y profesionales, nos quejamos sistemáticamente del funcionamiento de la Sanidad Pública. La Ddministración está acostumbrada a que estos problemas no desborden las tertulias y los corrillos. Ahora nosotros queremos manifestar nuestro malestar con fuerza y deseamos que la población entienda y se sume a nuestra protesta, pues es la única forma de sensibilizar a la Administración. Tenemos que comprender que en esta batalla debemos de ser todos solidarios, pues a todos nos afecta por igual. ¡Todos somos tributarios y usuarios de la Sanidad Pública!

Solicitamos un sueldo digno que nos permita realizar nuestro trabajo con la máxima serenidad y en relación al tiempo, sacrificio y cualificación que nuestros ejercicios requieren. Pedimos una carrera profesional que nos incentive y nos estimule, que genere metas que eviten el aburrimiento y el desencanto en el que hoy por hoy se cae en nuestras actividades. Queremos una mejor Sanidad Pública en la que los capítulos de inversión se asemejen a los de nuestros países vecinos y miembros de la C. E. E. No queremos una Administración que juega políticamente con la Sanidad y nunca resuelve, ni acomete, sus auténticos problemas.

Por todo ello, al ciudadano, le pedimos disculpas por las molestias, y le alentamos a que nos apoye, en el convencimiento de que nuestras reivindicaciones son suyas.

CESM-CEMSATSE

II Coloquios forestales

El 18 y 19 de mayo se celebran los II Coloquios forestales, organizados por la Escuela Universitaria Politécnica Agraria de Palencia, y en los que se tratarán temas como "Recursos alternativos en los montes españoles", "Conservación y manejo de la fauna piscícola y terrestre", "La conservación del oso pardo en España", "Planes de ordenación de los recursos naturales" e "Impacto ambiental de las repoblaciones forestales".

M.C.D.2022

RECUERDOS VIEJOS

- **Hombre herido en una pelea de Villodrigo**
- **Un obrero se ahogó en el río Carrión**
- **Dos robos y un detenido por escándalo**
- **Primera piedra de la Ciudad Deportiva La Salle**

HACE 100 AÑOS
(16 de mayo de 1890)

La comisión organizadora de las carreras de velocipedos que se iban a celebrar durante la Feria de Pentecostés recibió nuevos regalos: la Sociedad Recreo Palentino donó una botonadura de oro y perlas, el Club de Velocipedistas de Valladolid una columna con reloj y termómetro y el Conde de Esteban Collantes un centro de mesa, de mayólica, que representaba un artístico casco guerrero.

Por su parte, los Jefes y Oficiales del Regimiento de Caballería Farnesio habían ofrecido una bonita bastonera que tenía la forma de una trompa de caza.

La feria de Villarramiel se celebró en medio del mayor orden y con una concurrencia que superó todas las previsiones. Autoridades, comisión de Festejos y vecindario pusieron cuantos medios tuvieron a su alcance para proporcionar comodidades y atenciones a los forasteros. En ganado caballar, mular y asnal hubo 183 transacciones; en lanar y vacuno se vendió todo lo presentado en el ferial y sucedió lo mismo con la madera.

La corrida de novillos transcurrió sin accidentes graves, aunque hubo los lances propios de esa clase de espectáculos.

Un agente de Orden Público detuvo al joven que había colocado y hecho estallar un petardo en la fuente de vecindad situada frente al número 5 de la Plaza Mayor, lo que produjo la consiguiente alarma.

En Villodrigo riñeron tres vecinos de 52, 22 y 30 años. De la pelea resultó éste último con dos heridas en la frente de pronóstico reservado, que le fueron inferidas con una azadilla.

HACE 75 AÑOS
(16 de mayo de 1915)

Cuando a la una de la tarde estaba pescando a caña frante al vivero de Obras Públicas, cerca del nuevo Puente de Abilio Calderón, un obrero de la fábrica de chocolates "La Antolina" tuvo la desgracia de caerse al río en el lugar donde entraban las aguas de una noria.

"Los Zapaterillos" extrajeron el cadaver del infortunado obrero para trasladarlo al depósito y practicarle la autopsia. Tenía 36 años, estaba casado y era padre de dos niños pequeños.

El día 15, en la romería que anualmente se celebraba el día de San Isidro en las inmediaciones del Monasterio de La Trapa, se entabló una discusión a consecuencia del baile entre un jornalero de Dueñas de 19 años y un ferroviario vallisoletano de 23 años, vecino de Venta de Baños. Este último fue herido por el más joven con un cuchillo en el lado derecho del cuello, de pronóstico reservado. Fue asistido inmediatamente en el convento por el facultativo de Dueñas. Por su parte el agresor fue detenido en el acto y se le trasladó a la cárcel de Palencia.

El dueño de un establecimiento de accesorios de bicicletas y automóviles denunció que un muchacho de 16 años que tenía recogido en su casa por caridad, apodado "El Cabezota", le había sustraido efectos y accesorios valorados en 254 pesetas. La policía logró detener al chico en la estación, desde donde pensaba marcharse a Burgos. Manifestó que había vendido los objetos robados a varias personas de Palencia y de Fuentes de Valdepero.

Un vecino de Frechilla y varios de Quintana del Puente, Paredes y Baltanás fueron denunciados por pastoreo abusivo.

HACE 50 AÑOS
(16 de mayo de 1940)

Durante la madrugada los serenos municipales de servicio en la Avenida Casado del Alisal observaron luz en el interior de un almacén de coloniales de la calloe Doctor Cajal, las puertas de entrada abiertas y saltados sus cierres violentamente. Avisaron al dueño y con él comprobaron que se había cometido un robo. Los autores habían desordenado todas las estanterías y el escritorio y se apoderaron de géneros, por valor de 30 pesetas.

Un huésped de la Fonda "Pineda" denunció que, mientras dormía, alguien había entrado en su habitación y le había sustraido del bolsillo de la americana la cartera con 50 pesetas y varios documentos personales.

La Sociedad Venatoria de Palencia anunciaba para el 19 de mayo la segunda batida al raposo, debidamente autorizada y organizada por esa entidad con la cooperación del Ayuntamiento.

HACE 25 AÑOS
(16 de mayo de 1965)

Las fiestas patronales del Colegio "La Salle" revistieron aquel año extraordinaria solemnidad porque tuvieron como acto central el de la colocación de la primera piedra de su Ciudad Universitaria, que iba a construirse en los aledaños de Palencia. Se iniciaron esas fiestas el día 15, festividad de San Juan Bautista de la Salle, con misa solemne, gran carrera ciclista de los alumnos, ejercicio de las "Flores" y diversas competiciones atléticas, así como sesión de cine.

El 16, domingo, hubo también misa para la Asociación de Padres de Familia, Antiguos Alumnos y Bachillerato Superior y después se procedió a la colocación de la primera piedra. El acto estuvo presidido por el Gobernador Civil y otras autoridades. Después de la bendición, colocación y palabras alusivas hubo competiciones deportivas y un almuerzo extraordinario para autoridades y representaciones. Por la tarde finalizaron las fiestas con el XIII Festival Gimnástico-Deportivo en el Campo de la Juventud.

La Ciudad Deportiva iba a construirse en una finca situada junto a la carretera de Villalobón, con una extensión de más de 5 hectáreas. Iba a tener dos piscinas, dos campos de fútbol, gimnasio, frontón, varias pistas, residencia, bar y todos los servicios propios de esa clase de instalaciones.

La peregrinación a Santiago de Compostela de los funcionarios del Ministerio de Obras Públicas pasó por Palencia, presidida por el Obispo de Calahorra, Logroño y La Calzada, con el subsecretario del MOPU y otros altos cargos. La integraban unas 130 personas en dos autocares y varios coches oficiales y particulares. Recorrieron el Camino de Santiago a su paso por la provincia, deteniéndose especialmente en Frómista y Carrión de los Condes para visitar sus monumentos.

Hoy, en Dueñas

La X Semana de Teatro Infantil «Gadex» sigue su curso

Desde el lunes 14 de mayo viene desarrollándose la X Semana-Muestra de Teatro Infantil Regional "Gadex". Se inició con el grupo Retablillo, de Dueñas, que representó "La Calle de Trota" de Isabel Torres en el Cine Gil de Dueñas. Ayer martes fue el grupo Fantasía, del Colegio Divino Maestro, el encargado de actuar. Puso en escena la ob ra "Aranuk el esquimal", de Enrique González. Esta representación se celebró en el Colegio del que es titular el grupo.

Hoy miércoles el turno le corresponde al grupo El Cigarral, de Villamuriel, con la obra "Asamblea General" de Martín Iniesta. La representación dará comienzo a las 7,30 de la tarde en las Doroteas de Dueñas, dado el carácter itinerante que este año tiene la Semana de Teatro Infantil.

Mañana jueves el grupo Dragón Rojo, del Colegio Filipenses, pondrá en escena en su propio centro escolar la obra "El arroyo que quiso volver" de Pilar Romero del Río. Será también a las 7,30 de la tarde.

El resto de las representaciones tendrá lugar los días 18, 19 y 20. El lunes 21 concluirá la X Semana con un fin de fiesta organizado por Gadex, como grupo convocante, en la Delegación Territorial de Cultura. En el transcurso de esa fiesta se hará público el fallo del jurado y se entregarán los premios a los mejores grupos, actores y actrices.

EL TIEMPO

Riesgo de tormentas aisladas, principalmente en zonas montañosas

Valladolid, (EFE).–El Centro Meteorológico Zonal del Duero informa de que existe el riesgo de que por la tarde en Castilla y León, principalmente en las zonas montañosas y en sus proximidades, se formen núcleos tormentosos de carácter aislado.

Los cielos presentarán, generalmente, en esta región nubes de tipo medio o alto.

Los vientos estarán en calma o soplarán flojos de forma variable y las temperaturas no experimentarán cambios importantes, con máximas entre los 25 y los 21 grados y mínimas entre los 11 y los 7 grados.

Mañana habrá brumas matinales, aumentará el riesgo de nuevos núcleos tormentosos, especialmente en los sistemas montañosos, los vientos serán flojos de carácter variable y las temperaturas no sufrirán grandes cambios.

A última hora de la tarde de mañana habrá un aumento de la nubosidad por el Oeste de la Comunidad.

Ayer, la temperatura máxima se registró en Zamora, con 23,8 grados, mientras que la mínima se produjo en León, con 7,0 grados.

EN NUESTRO PERIODICO

Sábados

Páginas especiales de EL CAMPO

Lunes

DEPORTES

De lunes a viernes

LA BOLSA AL DIA

AYUNTAMIENTO DE SALINAS DE PISUERGA (Palencia)

EDICTO

El Pleno del Ayuntamiento en sesión celebrada el día 2 de abril de 1990, aprobó inicialmente Estudio de Detalle a iniciativa particular promovido por don José Luis García Fernández referido a Suelo Urbano.

De conformidad con lo dispuesto en el Reglamento de Planeamiento Urbanístico, durante el plazo de 15 días, contados a partir del siguiente a la inserción del anuncio en el Boletín Oficial de la Provincia, podrá será examinado por cualquier persona y fomularse las alegaciones que procedan.

Si no se presentan alegaciones, se elevará a definitiva a todos sus efectos la aprobación inicial.

Salinas de Pisuerga,
a 3 de mayo de 1990
EL ALCALDE
Fdo.: Felipe Torices García

M.C.D.2022

LIBROS

Sorpresa y fantasía para juegos dramáticos infantiles

«La ciudad de la luz», de Germán Diez Barrio, en la Colección de teatro Fuente Dorada

Gonzalo ORTEGA ARAGON

Como número 18 de la Colección de teatro infantil y juvenil Fuente Dorada, que edita la Obra Cultural de la Caja de Ahorros Popular de Valladolid, ha aparecido "La ciudad de la luz", del escritor palentino Germán Diez Barrio, que ya ha hecho diversos y exitosas incursiones en la creación teatral.

En este libro se recogen tres pequeñas piezas de teatro para niños: en la primera, que da título al tomo, escenifica un cuento, donde fantasía y fantasmas se entremezclan con realidades e ilusiones. La segunda pieza, "En una biblioteca", tiene una clara intencionalidad didáctica, donde se explica qué es, cómo nace, qué contiene un libro; y en la acción habla el libro, para crear un ambiente de acercamiento a la lectura y sus contenidos. En la tercera obrita, "Diálogos guerreros", el autor ofrece un esperpento antibelicista, con un diálogo disparatado que contiene disquisiciones teóricas y críticas sobre los motivos y los efectos de las guerras.

El libro lleva unos preciosos dibujos de María Jesús Leza y un complemento sobre teoría y técnica teatral dedicado a los géneros dramáticos, que firma Juan Cervera, Premio Nacional de Literatura Infantil.

A la atractiva presentación editorial de la colección, hay que añadir en este caso unos textos de gran pureza léxica y de gran sencillez, que, no obstante, encierran una singular fuerza dramática, siempre discurriendo en la simplicidad de unos cauces de sorpresa y fantasía, tan propias de la mentalidad infantil.

Germán Diez, que ya ha sostenido otros magníficos lances en la literatura infantil, demuestra aquí su capacidad de inventiva para crear ambientes verdaderamente atractivos y eficazmente dramáticos tanto en la acción como en el diálogo. De ahí esos saltos de una escena puramente realista a la ambientación fantástica, sin que por ello se resquebraje esa unidad informal y recreativa, que es al mismo tiempo juego de imaginación y chispeante y quebrada viveza escénica.

Libros y juegos infantiles y colección sobre Artes Adivinatorias de la Editorial Planeta-Agostini

EL MARAVILLOSO MUNDO DE LOS GNOMOS

Esta nueva colección "EL MARAVILLOSO MUNDO DE LOS GNOMOS" de Editorial PLANETA-AGOSTINI, es una serie de 262 libros con 26 videos, que nos cuentan las divertidas historias de las series "David el Gnomo" y "La llamada de los Gnomos".

En su "Libro Secreto" de 26 volúmenes, los Gnomos presentan a los pequeños lectores su forma de vida, sus leyendas y aventuras, así como su sabiduría para observar y presentar a la naturaleza.

En los 26 vídeos, estos entrañables personajes, nos presentan sus casas, sus costumbres, sus viajes, su amor por los animales y también sus aventuras con los antipáticos Trolls.

LO QUE SABE YUPI DE...

La colección LO QUE SABE YUPI es una serie de 30 libros y 40 juegos, de PLANETA-AGOSTINI en la que un personaje conocido y querido por los niños acompaña a los pequeños lectores a través de una serie de aventuras en las que YUPI, personaje entrañable venido de otro planeta, se sorprende con las cosas más comunes y cercanas a la vida cotidiana de los niños: los colores, las formas, el agua, los cuentos, etc.

Al mismo tiempo, en cada página, acompañando al dibujo, hay una serie de actividades relacionadas con las experiencias de YUPI que son, en realidad, una invitación a que el niño-lector reviva personalmente la aventura del héroe.

Tiene, por tanto, esta colección la posibilidad de ser leída como aventura (para los más pequeños), como un juego (para lectores de 5-7 años) o como una herramienta para comprender las cosas que ocurren a su alrededor cotidianamente (para lectores de 6-8 años).

LO QUE SABE YUPI incluye, además, 40 Juegos para compartir, que van de los populares Parchís, La Oca,... al Gran Prix de Yupilandia, completando la vertiente lúdica de la colección.

ZODIACO: QUIROMANCIA, TAROT, ARTES ADIVINATORIAS...

ZODIACO es una nueva colección de 80 fascículos y 6 libritos de Editorial PLANETA-AGOSTINI de aparición semanal que versa sobre temas esotéricos y Artes Adivinatorias.

ZODIACO es una colección que le ayudará a descubrir y explorar los secretos de la Astrología, la Quiromancia, la Grafología, el Tarot y otras Artes Adivinatorias como el I Ching.

La obra está estructurada para que el lector pueda establecer sus conclusiones con rapidez y experimentar con los elementos de ayuda que se incluyen (esquemas, gráficos, test, etc), tanto consigo mismo como con otras personas, en relación a aspectos concretos de la vida como el amor, trabajo, salud, fortuna,...

Ensayo, novela y teatro, en las colecciones de la Editorial Espasa-Calpe

Libros de ensayo, novela y teatro, en las colecciones de la Editorial Espasa-Calpe:

EN COLECCION AUSTRAL

N.º 106: "TEORIAS DE LA HISTORIA LITERARIA", de Claudio Guillén.

Claudio Guillén, profesor de las Universidades de Harvard y Barcelona, ha sido un pionero de la literatura comparada, desde donde ha desembocado en la teoría literaria.

Sus reflexiones sobre los valores estilísticos, sobre las concreciones de influencias y ambientes, sobre formas y estructuras y sobre períodos y cambios literarios constituyen el cuerpo de este libro, que es, así, un amplio ventanal por donde entrever la historia literaria y sus sistemas.

N.º 112: "POETAS Y NOVELISTAS ANTE LA MUSICA", de Federico Sopeña.

Reúne en este libro el P. Sopeña, eminente musicólogo y director de la Academia de Bellas Artes, una serie de ensayos que revisan la actitud y relación de algunas figuras literarias con la música.

Galdós, Flaubert, Giner de los Ríos, Juan Ramón Jiménez, Aldous Huxley y otros personajes aparecen en esta palestra que dilucida interrelaciones artísticas, los significados estéticos y sociales de la música y la convivencia de diversas disciplinas culturales.

N.º 130: "PADRES E HIJOS", DE Iván S. Turguieniev.

Juan Eduardo Zúñiga, especialista en literatura rusa, ha preparado esta edición de la obra cumbre de Turguieniev, uno de los astros de las letras de la Rusia del siglo XIX.

"Padres e hijos" conjuga admirablemente las esencias de la novela clásica de la época de los zares, con un penetrante análisis y reflejo social y político y con una resaltada configuración de los personajes, que llegan a ser auténticos prototipos literarios. Pasiones revolucionarias, enfrentamientos ideológicos y conflictos amorosos son cauces de la narración, espejo de una época y al mismo tiempo casi profético planteamiento de sucesos históricos posteriores.

N.º 131: "VIAJE A LA ALCARRIA", de Camilo José Cela.

Es ésta la vigesimoprimera edición de "Viaje a la Alcarria" en la Colección Austral. El libro se presenta ahora como versión definitiva, con Introducción del profesor José María Pozuelo Yvancos.

"Viaje a la Alcarria" es ya un clásico de nuestra literatura viajera, que ahora recobra interés especial tras la obtención del Premio Nobel por su autor. Cela se muestra en estas páginas sencillo y llano, maestro de la descripción concisa y el retrato apuntado a detalles vigorosos. El paisaje y el hombre forman un todo, como una cosmogonía, que no por ser rural es menos humana. Y así, la visión viajera, abarcadora y escudriñadora, cobra un singular atractivo literario.

N.º 132: "MUSICA CERCANA", de Antonio Buero Vallejo.

Un profesor escocés, reconocido especialista del teatro de Buero Vallejo, nos ofrece en la Introducción las claves de la obra del autor español, ya medio siglo de apuntador reflexivo y crítico de una sociedad que, en sus formulismos y exigencias, choca con los personalismos ricos en circunstancias.

Aquí es un empresario el que lucha entre la realidad y su ilusión íntima, entre el convencionalismo circundante y sus secretos y aspiraciones egoístas. Lo que llevará a la tragedia y al hundimiento, como una muestra de la dificultad para conseguir exteriores sociales y la vida personal.

EN ESPASA-MAÑANA

"METAMORFOSIS" IMAGENES DEL PENSAMIENTO, de Franco Rella.

Manojo de ensayos literarios y filosóficos, en los que el prolífico crítico italiano analiza la respuesta de las ideas y las imágenes tradicionales a la luz de las nuevas coordenadas sociales y culturales. Aportando así una rica y profunda visión del mundo actual como heredero de figuras y mitos que transforman, en esencia o en consideración, el discurrir histórico.

Gonzalo ORTEGA ARAGON

M.C.D.2022

SALDAÑA

El presidente de la Diputación inauguró un laboratorio de análisis de leche

Se ha instalado en unos locales del Mercado Ganadero

FOTO LUIS

Inauguración del Centro de Análisis de Leche en Saldaña

Mariano VALERO

El presidente de la Diputación inauguró ayer por la tarde en Saldaña un laboratorio de análisis de leche, instalado en unos locales del Mercado de Ganado cedidos por el propio Ayuntamiento y dotado del material necesario por la institución provincial, con una inversión cercana a los 5.000.000 de pesetas. Estará atendido por una joven licenciada en química, concretamente María Isabel Martín, contratada por la Diputación. En el acto estuvieron presentes el alcalde de Saldaña y diputado provincial Antonio Herrero, el también diputado delegado de Agricultura y Ganadería Alberto Pérez Villar, técnicos de los Servicios Agropecuarios de la Diputación y un grupo de ganaderos de la comarca saldañesa.

El veterinario jefe de los Servicios Agropecuarios de la institución provincial, Juan Carlos Marcos, explicó a los presentes las características del laboratorio, señalando que será un centro complementario a los laboratorios pecuario y agrícola existentes en la capital, que funcionan asimismo gracias a un convenio de la Diputación con la Consejería de Agricultura de la Junta de Castilla y León y con la Universidad de Valladolid, ubicados en la Ciudad Asistencial San Telmo y en la Escuela Politécnica Agrícola, respectivamente. Con este nuevo laboratorio de Saldaña lo que se pretende, según manifestó Juan Carlos Marcos es descentralizar el trabajo analítico y especializarlo en el tema lechero, dado que la comarca de la vega de Saldaña concentra el porcentaje más elevado de ganaderos de vacuno de leche de la provincia.

En este centro de Saldaña además de realizarse análisis y pruebas de tipo físico-químicas de la leche servirá como lugar de recogida de muestras de otros productos agropecuarios para su posterior estudio analítico en los otros dos laboratorios citados de Palencia capital. Está previsto además que en el futuro, la químico responsable del centro de Saldaña se ponga a disposición de las organizaciones profesionales agrarias, de los agricultores y ganaderos, de los propios ayuntamientos, etc., con el fin de asesorarles en todo aquello que tenga relación con su especialidad y sobre todo en los temas de transformación de los productos del campo. En el laboratorio de Saldaña comenzarán realizándose análisis sobre la grasa de la leche, proteinas, caseina y lactosa, acidez, humedad e índice de solubilidad de la leche en polvo utilizada en la alimentación de animales lactantes, calcio, etc.

El presidente de la Diputación, Jesús Mañueco dijo que se sentía satisfecho por la puesta en marcha de este nuevo laboratorio en una zona en la que tantos ganaderos de vacuno podrán beneficiarse del mismo, subrayando que a pesar de todos los problemas por los que atraviesa el sector "su futuro está en dar un producto de calidad, a lo que sin duda va a contribuir este centro". Agradeció la colaboración del ayuntamiento de Saldaña en la cesión de los locales y dijo que el éxito del nuevo servicio dependía de los propios ganaderos, prometiendo la ampliación del laboratorio si así se precisa en un futuro.

Para terminar, Vicente Fernández, dirigente de Jóvenes Agricultores, agradeció a la Diputación y a su presidente la puesta en marcha de este laboratorio, significando que tan solo hacía dos meses que habían hablado de esta necesidad con el señor Mañueco "y hoy es ya una realidad y el inicio de lo que debe ser el futuro del sector ganadero".

FOTO LUIS

A la entrada del Mercado Comarcal de Ganados

AGUILAR DE CAMPOO

Fiesta de homenaje al Club de Fútbol

Organizado por la Peña Los Boinas en la Discoteca Laser-2

F. San Millán

En la noche del pasado viernes, día 11, y organizado por La Peña Los Boinas, se ha celebrado en la discoteca Laser'2 de esta villa, una fiesta en homenaje al triunfo recientemente conseguido por el equipo de fútbol galletero, con el ascenso a la Tercera División.

La discoteca se encontraba engalonada, predominando los colores rojiblancos del equipo, así como distintos motivos, relacionados con la temporada futbolística que acaba de finalizar.

Durante el acto, se procedió a hacer entrega de una boina con una escarapela rojiblanca a cada miembro del Club aguilarense; igualmente se entregaron distintos trofeos entre los que caben destacar:

–Máximo goleador: Armando.

–A la furia: Abilio.

–Al mejor jugador: Javi.

–Al más regular: Chuchi.

Como de todos aficionados es bien conocido, el patrocinador de este equipo aguilarense es la firma Comercial Laser'2, motivo por el que se ha elegido este local para festejar este triunfo.

Gran éxito en la organización de esta fiesta, por lo que desde estas líneas queremos hacer llegar nuestra más cordial enhorabuena a este nutrido grupo de "Peña los Boinas".

Jornadas sobre el Camino de Santiago en Palencia, en varias localidades de la provincia

Organizadas por la Asociación de Amigos del Camino de Santiago, con el patrocinio de la Junta de Castilla y León, a través de su Consejería de Cultura, y la Diputación Provincial, se están celebrando en varias localidades palentinas unas Jornadas sobre el Camino de Santiago en Palencia.

Se iniciaron el lunes en Saldaña y seguirán hoy, miércoles, en Osorno, para continuar el jueves, día 17, en Astudillo; viernes 18, en Herrera de Pisuerga; y martes 22, en Villada.

PROGRAMA

Los actos de estas jornadas tienen, en cada localidad, el siguiente programa:

–Presentación.

–Proyección del vídeo "Palencia en el Camino de Santiago".

–Charla-coloquio a cargo de Angel Luis Barreda, coordinador nacional de Asociaciones del Camino de Santiago.

–Proyección de la película "Viaje a Jakosland", realizada por la COPE con motivo de la visita del S. S. Juan Pablo II a Santiago de Compostela en agosto de 1989.

Pórtico de la iglesia de Santa María del Camino, de Carrión

M.C.D.2022

BALTANAS

Exito de la VI Media Maratón

V. N. E.
Corresponsal

A las diez de la mañana, el alcalde de Antigüedad procedía a dar la salida a los participantes en esta importante prueba atlética que ya tiene resonancia regional. Participaban equipos de Valladolid, Palencia, Aranda de Duero, Peñafiel, Campaspero, Villamuriel y Baltanás, además de alguno que otro que actuaba por independiente.

El arandino Carmelo de la Fuente fue el primero en cruzar la línea de meta instalada en la Plaza Mayor. Hizo el recorrido en una hora y tres minutos. Después se clasificaron otros cuarenta y tantos.

Desde la salida de la ermita de Garón hasta la llegada, la organización y el orden fueron perfectos. Con puestos de avituallamiento a lo largo de todo el recorrido.

A las doce se iniciaron las diferentes pruebas menores a través del circuito urbano bien preparado y señalizado para tal fin. Participación numerosa en todas las modalidades cadete, infantil, alevín y benjamín, en las dos versiones: masculino y femenino.

Todas las pruebas fueron controladas perfectamente por el equipo de árbitros y cronometradores del colegio provincial de Palencia.

Numeroso público presenciando las pruebas a lo largo de todo el recorrido y sobre todo en la meta de la Plaza.

Al final, la entrega de trofeos se hizo larguísima por la gran abundancia de premios de todo tipo. Hicieron entrega la alcaldesa de Baltanás, alcalde de Antigüedad, autoridades y el atleta palentino Javier Alario. Todo salió como se esperaba y es de destacar la trabajosa labor de los organizadores que no olvidaron detalle alguno. Junto a los árbitros de la prueba, jueces y componentes de la plantilla de la Guardia Civil de Baltanás, merecen una pública y larga felicitación.

CLASIFICACION DE LA MEDIA MARATON

1. Carmelo de la Fuente (Aranda), Rodper.
2. Vicente Cardava (Aranda), Rodper.
3. Juan José de la Fuente, (Aranda), Rodper.
4. Amador Aparicio (Palencia), Ger.
5. Jesús Angel Izquierdo (Peñafiel), Rodper.
6. Carlos Platero Martín (Aranda), Rodper.
7. César Portela Gómez (Valladolid), Trotapi.
8. Félix Calzada Espina, (Baltanás), Ger.
9. Santiago Manguán (Aranda), Rodper.
10. J. J. de la Fuente (Aranda), Rodper.
11. Andrés Lázaro Herrero (Valladolid), Trotapi.
12. Carlos Maté (Baltanás).

Cadete femenino

1. Ana María García, San Antonio.
2. Marta de la Fuente, San Antonio.
3. Sandra Pacios, Villamuriel.
4. Sonia Hoyos, San Antonio.
5. Cristina Rodríguez, San Antonio.
6. Susana Blanco, Villamuriel.

Cadete masculino

1. Alberto Alonso, Puentecillas.
2. Oscar Soto, Villamuriel.
3. Jesús García, Puentecillas.

Infantil femenino

1. Amelia Luis Gonzalo, San Antonio.
2. Sonia García, San Antonio.
3. María Luisa Pérez, Villamuriel.

Infantil masculino

1. César Peribañez (Aranda), Rodper.
2. Rubén Casas, Villamuriel.
3. Julián del Río, San Antonio.

Alevín femenino

1. María del Mar Herrero, Villamuriel.
2. Estefanía Ibáñez, San Antonio.
3. Yolanda Yebrán, San Antonio.

Alevín masculino

1. Juan Carlos Herrero (Aranda), Rodper.
2. Roberto Rubio, Baltanás.
3. Oscar Diez, Villaviudas.

Benjamín

1. Ignacio Casas, Villamuriel.
2. Carolina Villa, Villamuriel.

Numeroso público en la Romería de San Gregorio, que terminó deslucida por el tiempo

Expectación por la muestra local de pintura

Vicente Nieto Espina
Corresponsal

El coincidir en medio de semana (miércoles) no fue impedimento para que asistiese numeroso público a la Romería de San Gregorio. La Campera se vio muy animada y con muchos puestos de venta.

Ofició la Santa Misa el Sr. Obispo de la Diócesis, P. Nicolás Castellanos, asistido de varios sacerdotes de la comarca. Se celebró al aire libre por ser reducido el templo para dar cabida a tanta gente.

Después de la Santa Misa, el Ayuntamiento ofreció un vino a todos los asistentes para remojar la obligada tortilla que es lo típico y tradicional de la Romería.

Hasta la hora de la comida se celebraron bailes y concursos de jotas bajo las alegres notas de la gaitilla del maestro Darío Torres.

Por amenaza de lluvia se levantaron precipitadamente todas las mesas aproximadamente a las seis de la tarde.

La lluvia se quedó en amenaza y los festejos siguieron durante toda la tarde y noche, con actuación del grupo Aymara de música sudamericana en el salón de actos del Ayuntamiento y por la noche, la verbena se deslució por el frío ambiental, a pesar de la actuación de un buen conjunto musical, llamado "Tania".

Al día siguiente siguió la fiesta con numerosos concursos de juegos populares celebrados en el Depósito.

Por la tarde se llenó la plaza para presenciar los juegos infantiles que sirvieron para divertir a los pequeños y animar a los mayores.

La verbena de la noche terminó con una enorme chocolatada para todos los asistentes.

El sábado hubo tirada al plato local y partido de fútbol infantil entre las selecciones de Torquemada y Baltanás.

El domingo, por la mañana la animación fue extraordinaria con la VI Media Maratón del Cerrato.

LA EXPOSICION DE PINTURA

Es merecedora de destacar entre todos los actos de estas fiestas de San Gregorio la expectación que ha tenido la exposición de pintura de la escuela local que dirige José A. Pérez Muñoz.

Se celebró a lo largo de toda la semana en el bar de los Hermanos Calvo. Había cuadros de los artistas locales componentes de esta escuela: Gloria Abarquero, Pilar Cabezudo, María del Carmen González, Marta Cabezudo, Gonzalo Abarquero, Ana Fombellida y Yolanda Prieto.

Todos fueron muy alabados por el numeroso público que los ha admirado.

Campeonato Inter-Pueblos de Tiro al Plato

Se celebró en Cevico de la Torre la fase eliminatoria del Grupo I

El pasado domingo día 13 de mayo, dio comienzo el Campeonato Interpueblos de Tiro al Plato 90 organizado por la Fundación Provincial de Deportes, con la celebración de la fase previa para el Grupo I, de las localidades del Centro y Sur de la provincia.

Se desarrolló en la localidad de Cevico de la Torre, participando los equipos de las siguientes localidades:

Tabanera, Villalobón, Autilla del Pino, Monzón de Campos, Ribas de Campos, Villaumbrales, Cascón de la Nava, Boadilla de Campos, Capillas, Castrillo de Don Juan, Hérmedes de Cerrato, Cevico de la Torre, Valle de Cerrato, Espinosa de Cerrato,Magaz, Torquemada, Villamuriel, Fuentes de Nava, Paredes de Nava y Becerril de Campos.

Esta fase previa se disputó a 15 platos, clasificándose para la final los 10 mejores tiradores y las seis localidades que más platos sumaron, obteniéndose la siguiente clasificación:

LOCALIDADES CLASIFICADAS PARA LA FINAL

Becerril de Campos, 25 platos (descalificado).
Villalobón, 23.
Monzón de Campos, 21.
Castrillo de Don Juan, 21.
Cevico de la Torre, 21.
Fuentes de Nava, 20.
Torquemada,19.
Cevico de la Torre (B), 19.

NOTA: El equipo de Becerril de Campos es descalificado por ser federados sus dos tiradores.

TIRADORES CLASIFICADOS PARA LA FINAL

José Agustín Torres Rodríguez (Becerril de Campos), descalificado, 14 platos.
Rafael Mota Alario (Villalobón), 14.
Eliseo Trejo Fombellida (Cevico de la Torre), 12.
José María Carazo Lerma (Torquemada), 12.
Javier Marcos González (Fuentes de Nava), 12.
Mauro Antolín Salán (Monzón de Campos), 11.
Carlos del Campo Sancho (Ribas de Campos), 11.
Alfonso Curieses Alonso (Capillas), descalificado, 11.
José Luis Niño Carrascal (Castrillo de Don Juan), 11.
Críspulo Nieto Nieto (Hérmedes de Cerrato), 11.
Ramón Izquierdo Retuerto (Becerril de Campos) descalificado, 11.
José Martín Lerma (Cevico de la Torre), 11.

NOTA: Los tiradores descalificados lo han sido por estar federados. Todos ellos participan en la final, que se celebrará el próximo día 27 de mayo, a las 17,00 horas, en el campo de tiro de la Federación, en Palencia (Bocachica). Se disputará a 25 platos.

Próxima Jornada, día 20 de mayo de 1990.
Lugar: Castrejón de la Peña, a las 17,00 horas.
Tirada: De 15 platos por tirador.

Participantes: Pozo de Urama, Villada, Calzada de los Molinos, Villasirga, Nogal de las Huertas, La Serna, Lagunilla de la Vega, Bustillo de la Vega, Villaproviano, Espinosa de Villagonzalo, Saldaña, Herrera de Pisuerga, Prádanos de Ojeda, Aguilar de Campoo, Barruelo de Santullán, Tremaya, Cervera de Pisuerga, Castrejón de la Peña, Aviñante, Tarilonte, **Muñeca,** Villoldo y Piña de Campos.

SE PRECISA:
AUXILIAR ADMINISTRATIVO

REQUISITOS:
- Edad de 22 a 30 años.
- Experiencia mínima de dos años.

SE VALORARA:
- Conocimientos en: Contabilidad - Laboral - Fiscal.

Enviar curriculum a Apartado 152. 24400-Ponferrada (León).

M.C.D.2022

VUELTA CICLISTA A ESPAÑA

Crónica de la etapa

El alemán Raab consiguió en Madrid su tercer triunfo parcial

Giovannetti hizo realidad su sueño imposible

Madrid. (Sergio Murillo, enviado especial de Imagen Press).

El alemán democrático Uwe Raab, líder ya de la clasificación de la regularidad, completó su racha victoriosa en esta edición de la Vuelta consiguiendo su tercera victoria, al imponerse en la vigesimosegunda etapa de la carrera, que salió de Palazuelos de Eresma y terminó en el Paseo de la Castellana de Madrid, tras recorrer 176 kms.

Esta última etapa fue el homenaje de un cansado y maltrecho pelotón al líder Marco Giovannetti que, entrando en el seno del gran grupo, se convertía en el vencedor de esta 45 edición de la carrera, superando al segundo clasificado, Pedro Delgado, en 1-28. Desde que en 1986 Roberto Visentini consiguió el triunfo en el Giro, un corredor italiano no se proclamaba vencedor de una gran prueba por etapas, aunque hay que remontase hasta 1981 para encontrar el nombre de un vencedor italiano, Giovanni Battaglin, en el libro de oro de la Vuelta.

Junto a Giovannetti, todos los ganadores de las distintas clasificaciones, incluyendo al citado Raab, que recibió el premio de triunfador de etapa y el de la clasificación de la regularidad, en el abarrotado y desordenado podio del paseo de la Castellana.

Hasta el último aliento

Habitualmente en las últimas etapas, no sólo de la Vuelta, sino de todas las grandes carreras, tienen un desarrollo similar. No hay escapadas, pero los corredores, con muchas ganas de acabar, imprimen un fuerte ritmo a su pedaleo que les hace llegar bajo la pancarta final con adelanto sobre el horario previsto.

En esta oportunidad, para ir acorde con una Vuelta atípica, los ciclistas se dejaron llevar más por el cansancio acumulado de los últimos días, que por los deseos de partir pronto hacia sus domicilios. Quizá porque muchos de ellos sabían que saldrán hoy mismo hacia Italia, para afrontar el Giro que comienza el viernes.

El caso es que los ciclistas rodaron a 30 kms. por hora durante la mayor parte del trayecto. Y, cosa rarísima, cuando llegaron a la meta, lo hicieron con diez minutos de retraso sobre el más lento de los horarios contemplados en el libro de ruta.

La etapa no se animó hasta que se divisaron los primeros edificios de Madrid. Dos madrileños, Eduardo Chozas y Roberto Torres –este último nacido en Montpellier– quisieron celebrar la festividad de San Isidro con una ovación por parte de sus paisanos. Saltaron del paquete que ya volaba, y dándose perfectos relevos se mantuvieron por delante hasta la mitad de las cinco vueltas que se tenían que dar al circuito de la Castellana.

Su intento, que no fue ninguna tontería, terminó bruscamente, así como el ataque de Delgado que originó su final. El segoviano, sin embargo, lo hizo para que se escucharan esas frases típicas de "luchó hasta el último aliento" más que para conseguir algo tan imposible como para sorprender al líder. Tras su demarraje, el pelotón, que ya iba en fila de uno, se rompió levemente en esos primeros puestos.

Delgado se encontró con el apoyo de Groene, esa mole alemana que ganó la decimocuarta etapa, que trataba de imponer sus cualidades de impresionante rodador. Pero su intento no pasó de escarceo. Ya sabía Perico que era imposible doblegar a Giovannetti, pero, por lo menos, habrá dado que hablar.

Groene lo intento una vez más, buscando un triunfo que estaba reservado a los sprinters. Pero fue cazado en el último kilómetro, sin duda porque le pesó la pendiente de la llegada y porque el Alfa Lum preparaba la llegada a su velocista Saijov. Pero Raab no estaba dispuesto a dejarse sorprender. A lo largo de la carrera ha venido demostrando que es el más rápido del pelotón y lo confirmó en Madrid con su tercera victoria parcial, la más importante. Tras él, Elliot y Van Brabant, y más atrás Giovannetti. Un sueño imposible acababa de ser realidad para él.

CLASIFICACIONES

–Etapa:

1 Raab (RDA-PDM), 4-44-24 (promedio: 37,130 kms.-h.).
2 Elliot (GBR-Teka).
3 Van Brabant (Bél.-Isoglas).
4 Passera (Ita.-Chateau d' Ax).
5 Moreda (Clas).

Todos en el mismo tiempo.

–General:

1 Giovannetti (Ita.-Seur), 89-52-16.
2 Delgado (Banesto), a 1-28.
3 Fuerte (Once), a 1-48.
4 Ruiz Cabestany (Once), a 2-16.
5 Parra (Col.-Kelme), a 3-07.
6 Echave (Clas), a 3-52.
7 Indurain (Banesto), a 6-22.
8 Ivanov (URSS-Alfa Lum), a 6-48.
9 Ampler (RDA-PDM), a 7-15.
10 Roux (Fra.-Toshiba), a 7-56.
11 Farfán (Col.-Kelme), a 8-27.
12 Herrera (Col.-Café de Colombia), a 9-07.
13 Jaramillo (Col.-Postobón), a 10-38.
14 Gastón (Clas), a 11-15.
15 P. Rodríguez (Col.-Pony Malta), a 11-40.
16 Rominger (Sui.-Chateau d' Ax), a 13-33.
17 Mejía (Col.-Postobón), a 16-52.
18 Montoya (BH), a 17-45.
19 Sierra (Col.-Café de Colombia), a 18-41.
20 Laguía (Lotus), a 19-44.
21 Unzaga (Seur), a 19-45.
22 Gorospe (Banesto), a 20-09.
23 Camargo (Col.-Café de Colombia), a 20-24.
24 Wilches (Col.-Pony Malta), a 23-11.
25 Moncada (Col.-Postobón), a 24-39.
26 Kajzer (RFA.-Stuttgart), 27-12.
27 Murguialday (BH), a 28-06.
28 Weltz (Din.-Once), a 29-05.
29 Rodríguez Magro (Banesto), a 30-42.
30 Morales (Col.-Kelme), a 32-46.
31 C. Hernández (Lotus), a 37-30.
32 Cárdenas (Col.-Café de Colombia), a 38-32.
33 Chozas (Once), a 42-47.
34 Cuspoca (Col.-Pony Malta), a 43-05.
35 Emonds (Bél.-Teka), a 45-21.
36 M. Sánchez (Teka), a 47-16.
37 Bourguignon (Fra.-Toshiba), a 48-36.
38 S. Hernández (Once), a 49-01.
39 Palacio (Col.-Postobón), a 49-57.
40 Aja (Teka), a 50-54.
41 Chaparro (Col.-Postobón), a 51-08.
42 Mora (Col.-Kelme), a 52-14.
43 Madiot (Fra.-Toshiba), a 53-15.
44 Quevedo (BH), a 53-18.
45 Ramírez (Col.-Pony Malta), a 53-33.
46 Rondón (Col.-Banesto), a 1-00-50.
47 Mauleón (Clas), a 1-01-50.
48 Louviot (Fra.-Toshiba), a 1-05-44.
49 Luquín (Banesto), a 1-06-54.
50 Golovatenko (URSS-Alfa Lum), a 1-12-09.

–Regularidad:

1 Raab (RDA-PDM), 173 puntos.
2 Jalabert (Fr.-Toshiba), 96.
3 Elliot (GBR-Teka), 91.

–Montaña:

1 Farfán (Col.-Kelme), 123 puntos.
2 Mejía (Col.-Postobón), 85.
3 Wilches (Col.-Pony Malta), 63.

–Metas volantes:

1 Iglesias (Mavisa), 28 puntos.

–Sprints especiales:

1 Saijov (URSS-Alfa Lum), 19 puntos.

–Combinada:

1 Echave (Clas), 55 puntos.

–Equipos:

1 Once, 283-48-32.
2 Banesto, a 3-44.
3 Café de Colombia, a 13-37.
4 Ryalcao-Postobón, a 15-01.
5 Kelme, a 18-48.
.....
6 Seur, a 34-57.
8 Lotus, a 40-39.
9 BH-Amaya, a 48-37.
11 Clas-Cajastur, a 1-00-13.
12 Teka, a 1-31-48.
17 Mavisa, a 2-58-35.
18 Tulip Computers, a 3-39-57.

Gran Premio
Caja Postal

BUEN SOPORTE
Caja Postal tiene un buen soporte informático con una amplia red de teleproceso para su seguridad y para que, a través de nuestros cajeros automáticos pueda disponer de efectivo y realizar otras operaciones bancarias a cualquier hora del día o de la noche.
Con la garantía del Estado.

M.C.D.2022

VUELTA CICLISTA A ESPAÑA

La figura del día

GIOVANNETTI: *«He ganado gracias a las contrarrelojes»*

Madrid. (Sergio Murillo, enviado especial de Imagen Press).

Marco Giovannetti, el flamante vencedor de la Vuelta'90, era ayer un hombre feliz. Tras la etapa de Segovia, el italiano ya comenzaba a acariciar la victoria. Pero el ciclismo es muchas veces un deporte traicionero y hasta que no se cruza la línea de meta de la última etapa, no se puede cantar victoria. Fundido en un abrazo con sus compañeros y con Maximino Pérez, el hombre que más nervioso ha estado en esta situación, Giovannetti festejaba la victoria de su vida. Porque, desde que pasó al profesionalismo en 1985, se había distinguido por su regularidad, sobre todo en el Giro. Pero jamás había logrado una victoria de gran calibre.

Llegó a España el año pasado de la mano de José Manuel Martínez Egido, entonces mánager del equipo Seur, que vio en él unas grandes cualidades que, sin embargo, no demostró. No obtuvo ninguna victoria y pasó por las carreteras españolas sin pena ni gloria –terminó la Vuelta en el puesto 26– a pesar de que hizo algunas cosillas en su país. Su contrato termina a finales del presente año. En un principio estaba completamente decidido a volver a Italia. pero este triunfo puede hacerle cambiar de opinión y quedarse otro año más con Seur. En contra de lo que se ha dicho, no tiene ninguna oferta firme, aunque se ha hablado del Carrera, sobre todo, y del Chateau dÁx como posibles destinos.

El vencedor de la presente edición nació el 4 de abril de 1962 en Milán. Mide 1,90 y pesa 80 kilos. Por su corpulencia, todo el mundo pensaría en un rodador, en un hombre que no aguanta la montaña. Pero es precisamente al contrario. Marco es un notable escalador y flaquea en la lucha contra el crono, a pesar de que fue campeón olímpico en 1984 en la prueba de 100 kms. por equipos, con Bartalini, Pili y Vandelli. Sin embargo, el italiano considera que ha ganado la Vuelta en las contrarrelojes:

–He ganado esta Vuelta gracias a las contrarrelojes, una prueba que no se me da nada bien a pesar de mi complexión física, aunque en las de la Vuelta he estado mejor de lo que esperaba. Comencé la Vuelta con la misión de estar en todas las escapadas para favorecer a Pino, que era el jefe de filas. Pero por una escapada, por estar en un corte, me coloqué bien en la general y cuando falló Gorospe me puse de líder. Con el maillot amarillo en mi poder el planteamiento fue cambiando día a día y Pino fue el que trabajó para mí.

Marco Giovannetti.

–Algo muy distinto para un hombre que no está muy acostumbrado a ganar...

–Una experiencia fenomenal en todos los sentidos. He hecho buenos puestos en el Giro y si disputaba las contrarrelojes o las etapas de montaña era para ganar puestos. En esta Vuelta, por primera vez, he tenido que defender un primer puesto en la clasificación.

–El viernes comienza el Giro. Después de lo que has hecho en la Vuelta, ¿qué actuación esperas tener en tu país?

–Ya sé que el viernes comienza el Giro, pero todavía no pienso en ello. Sé que no hay contrarrelojes por equipos y eso me gusta, pues no me encuentro bien en este tipo de pruebas –Curioso que lo diga un campeón del mundo–. Sin embargo, aún estoy saboreando este triunfo y tiempo habrá para concentrarse en el Giro.

–¿Con quién te puedes comparar en tu país?

–No lo sé. Creo que tengo un estilo propio, aunque alguien me ha comentado que mi forma de correr se parece a la de Baronchelli en sus primeros años. No lo sé. Lo único que puedo decirte es que no obedezco al prototipo de corredor italiano, que no quiere salir al extranjero. Por ejemplo, no me importó venir a un equipo español y lo que quiero es volver a correr el Tour, pero formando parte de un equipo potente. No me importa la nacionalidad, pero sí que sea un gran equipo y no esté yo como único líder.

Hasta hace poco Giovannetti era un desconocido. Ahora, el protagonismo que ha cobrado en los últimos días nos conocemos bastantes detalles de su vida profesional y personal. Su novia, Paola, está disfrutando estos días de felicidad con él. Pero le pedimos que nos cuente más cosas...

–Lo que más me gusta en mi tiempo libre es descansar y viajar. Pero sin bicicleta, sólo con la maleta. Tampoco me importa ayudar a mi padre en el restaurante que hemos abierto en Lucca. ¡Ah! e ir al casino de vez en cuando... Cuando cuelgue la bicicleta me gustaría seguir vinculado al ciclismo. Pero no como director deportivo, sino como manager, para poder aportar a mi equipo cosas que veo que faltan.

–Por cierto ¿cuál será tu equipo el próximo año?

–Todavía lo ignoro. No sé si me quedaré aquí o me volveré a mi país. Puedo decirte que me gusta la forma de correr en España. Y esta victoria en la Vuelta aquí se aprecia mucho, pero en Italia pasará desapercibida. Este detalle puede ser el que decida: De momento, desmiento todo lo que se ha dicho de ofertas recibidas. Nadie se ha dirigido a mí.

Palmarés profesional

1985 (Ariostea): 4.º en el Trofeo Baracchi. 14.º en el Giro de Italia.

1986 (Gis): 8.º en el Giro de Italia. Abandonó por caída en el Tour.

1987 (Gis): 6.º en el Giro de Italia. 4.º en la Vuelta a Suiza (y una etapa). Trento-Bondone.

1988 (Gis): 6.º en el Giro de Italia.

1989 (Seur): 8.º en el Giro de Italia. 26.º en la Vuelta.

1990 (Seur): Ganador de la Vuelta a España.

Juicio crítico

Méritos propios y deméritos ajenos

Madrid. (Román Mendoza/ Imagen Press).

Casi todos los rivales de Giovannetti reconocían ayer la justicia y el merecimiento del triunfo del italiano en la Vuelta'90. Como comentaba Delgado, es más fácil coger el maillot, y más si es por tácticas de equipo como le sucedió al del Seur, que mantenerlo. Y el gigante de Milán se comportó como tal, creciéndose a medida que pasaban los días. Valdezcaray, Cerler, Zaragoza y Segovia fueron las escalas triunfales en su camino hacia Madrid, aguantando y sufriendo como un campeón.

Pero el hecho de que Giovannetti sea un merecido triunfador no debe justificar la actuación de los corredores españoles. Al contrario. La victoria absoluta se ha escapado sin que realmente hubiera competencia extranjera de nivel. Delgado, el que más luchó, aunque a destiempo, es el único que tiene justificación, pues no está al cien por cien, puesto que su objetivo era preparar el Tour. Por ello, Delgado no tuvo las fuerzas suficientes –y cogió el relevo de Indurain demasiado tarde– para dar la batalla a Giovannetti.

¿Y los demás, que presumían en Benicasim de estar a tope? Los escaladores, como Fuerte y Parra –al que "españolizamos"–, no supieron dar la batalla, mientras que Indurain, aguantando relativamente bien la montaña, falló en su terreno, la contrarreloj. Mucho nos tememos que el de Villava no vuelva a tener otra oportunidad como ésta para lograr la Vuelta. En los últimos días se ha comentado que las fuerzas estaban escasas, después del ritmo infernal de los primeros días. Pero Sierra Nevada se subió en la quinta etapa, cuando todo el mundo estaba con las fuerzas intactas, y nadie pudo o quiso moverse.

Nadie niega, pues, el mérito de la victoria de Giovannetti, aunque en otras circunstancias ésta no se hubiera producido. Si nos remontamos a 1984, cuando Caritoux aventajó al malogrado Alberto Fernández en seis segundos, nadie discutió el triunfo del francés, por mal sabor que nos hubiera dejado. ¿Pero qué volvió a hacer desde entonces este corredor?

M.C.D.2022

VUELTA CICLISTA A ESPAÑA

Protagonistas

Los otros hombres del podio

Madrid. (Román Mendoza. Imagen Press).

Para el gran público, dentro de unos meses tan sólo quedará el recuerdo de la victoria absoluta de Marco Giovannetti. Otros también mantendrán en su memoria los nombres de Pedro Delgado, segundo, y Anselmo Fuerte, tercero.

Pero aparte de estos tres protagonistas de la Vuelta, y del vencedor de la etapa, ayer en Madrid subieron al podio otros triunfadores, los ganadores de las demás clasificaciones. Nos referimos a Martín Farfán (montaña), Uwe Raab (regularidad), Miguel Angel Iglesias (metas volantes), Asiate Saijov (sprints especiales), Federico Echave (combinada), Uwe Ampler (mejor neoprofesional) y el equipo de la ONCE al completo, como ganador por equipos. Con los cuatro primeros charlamos ayer.

Martín Farfán, rey de la Montaña, sube tirando de Fabio Parra. (EFE)

Farfán: "He salido a puntuar todos los días"

Sin duda, uno de los momentos que quedará grabado en la mente de los aficionados fue la maravillosa ascensión de este colombiano bajito, llamado Martín Farfán, volando en la ascensión a Cerler y tirando de su jefe de filas, Fabio Parra que difícilmente podía seguir su ritmo. Farfán ratificó entonces algo que ya había demostrado días antes y es que es el mejor escalador del mundo en estos momentos. Ese día se llevó la etapa y asestó el golpe definitivo para adjudicarse el Gran Premio de la Montaña.

–Me contrataron para trabajar para Parra y así lo he hecho. Lo que sucede es que hay otras circunstancias en carrera y las he aprovechado. He salido a puntuar todos los días y como estaba en muy buena forma, no he encontrado problemas.

Farfán nació el 2 de agosto de 1965 en El Rosal, en las cercanías de Bogotá. Esta es su tercera temporada como profesional: las dos primeras militó en Café de Colombia y este año en Kelme. Sin duda, el balance de este año –una etapa, la montaña y undécimo puesto de la general– es mucho mejor que el de la pasada Vuelta. Llegó a vestirse de amarillo un día, pero fue víctima de un positivo, del que ya no quiere oír ni hablar".

Raab: "No esperaba tanto"

También ha sido merecido el éxito del germano-oriental Uwe Raab en la clasificación de la regularidad. En una edición en la que apenas ha habido llegadas masivas –seis–, Raab se ha llevado la mitad, tres, ratificando que si fue uno de los mejores sprinters del mundo cuando era amateur, hasta el año pasado, también puede serlo en el profesionalismo.

–No me esperaba tanto. He logrado tres victorias e incluso pude lograr alguna más. Sabía que podía ganar alguna etapa, pero tenía una competencia muy fuerte y lo que no soñaba era conseguir ni esta clasificación ni tantas victorias parciales.

Evidentemente, España se le da bien a este corredor, nacido el 27 de julio de 1962, ya que en nuestro país ha conseguido cinco de las seis victorias que lleva en su primer año como profesional. Excelente rentabilidad para el PDM con el fichaje de este hombre, que ahora aspira a ser el primer corredor de la RDA en lograr una victoria parcial en el Tour.

Iglesias" Gracias a mi equipo"

Desde los primeros compases de la Vuelta vimos que Miguel Angel Iglesias, el mejor especialista español en este tipo de clasificaciones, iba a tener una dura pugna con el portugués Jorge Silva. Incluso todo se complicó con una descalificación que le puso en franca desventaja. Afortunadamente el corredor del Mavisa enderezó el rumbo en la decimosexta etapa para no perder su maillot. De esta forma, Iglesias conseguía su cuarto triunfo consecutivo en esta clasificación, igualando el récord de Vicente Iturat.

–Tengo que dar las gracias a mi equipo por el control que ha hecho del pelotón cada vez que nos acercábamos a una meta volante. Y en especial, a Esparza, que ha estado impecable. Quizá sea un triunfo modesto, pero que nos viene muy bien al equipo. En cuanto a si ha sido más difícil o no que otros años, el portugués Silva me lo puso muy difícil. Pero ha habido menos competencia al no haber bonificaciones.

–Miguel Angel Iglesias nació en Valls (Tarragona) el 9 de junio de 1961 y lleva nueve temporadas como profesional. Esta es su séptima participación en la Vuelta, prueba en la que jamás ha logrado una victoria parcial, pero que le tendrá en su libro de oro gracias a sus éxitos en las metas volantes.

Saijov: Me quedo con el triunfo de etapa

Lo mismo que las metas volantes han tenido color español en los últimos años, los sprints especiales, una clasificación muy parecida, se ha ido al extranjero, salvo en 1988. Manuel Carrera, ganador entonces, quiso devolver esta clasificación a España, pero se encontró con una tenaz oposición en el soviético Asiate Saijov, vencedor final, que además se llevó la etapa de Zaragoza.

–En el equipo estaba Abdoujaparov, que es más rápido que yo y le tenía que hacer las llegadas, por lo que me dediqué a esta clasificación, ya que también tengo una buena punta de velocidad, sobre todo en distancias cortas. Pero cuando se retiró mi compañero, quise probarme contra los grandes sprinters y me llevé una gran alegría al ver que pude ganarles. Por eso me quedo con el triunfo de etapa, aunque también le doy importancia a esta clasificación.

De hecho, la victoria en Zaragoza le ha supuesto a este neoprofesional soviético, nacido el primer día del año 1964 en Kuibusecev, el que su director le haya incluido en el nueve que disputará el Giro dentro de dos días. No hay mal que por bien no venga.

Anécdotas de la Vuelta

Madrid. (Román Mendoza/Imagen Press).

Pino no acudirá al Giro

Tras su abandono en la etapa de la sierra madrileña por los terribles dolores como consecuencia de su caída en la meta de Pamplona, Alvaro Pino se tomará unos días de descanso, con el fin de recuperarse de estos problemas físicos, así como de la tendinitis que padecía desde antes del comienzo de la Vuelta.

De esta forma, Pino no correrá el Giro de Italia, por lo que Maximino Pérez ha tenido que recomponer el nueve que tomará la salida pasado mañana en la localidad de Bari. Marco Giovannetti, Jon Unzaga, Francisco Espinosa, José Luis Navarro, Vicente Ridaura, Juan Carlos Rozas, Roque de la Cruz, José Rafael García y Federico García Meliá serán los hombres que defiendan los intereses de Seur en Italia.

La noticia no es negativa, ni mucho menos, para el equipo de los transportistas, pues con la victoria de Giovannetti en la Vuelta, el Seur puede estar entre los dieciséis elegidos para el Tour o, en su defecto, tener fundadas opciones de ser invitado. En ese caso, el equipo acudirá encabezado por Pino y Hermans. Ahora sólo hace falta que Mino, que tenía sus reticencias, se decida.

Gastón tampoco

También en el Clas hay modificaciones con respecto al nueve que irá a Italia. En la noche del lunes, Iñaki Gastón dialogó con Juan Fernández, y corredor y director llegaron al acuerdo de que era mejor que no acudiese al Giro de Italia, después de la temporada tan cargada que está teniendo el bilbaíno. De esta forma, se queda en España y la próxima semana encabezará el equipo que dispute la Vuelta a Aragón.

Fede Echave

Federico Echave será el único líder del equipo asturiano en Italia, ya que no sólo está mucho más descansado, sino que en los últimos días de la Vuelta ha mostrado una prometedora progresión.

Una victoria sin victorias

Todo el mundo considera que la victoria final de Marco Giovannetti ha sido merecida, pues demostró la suficiente talla de campeón para mantener el liderato en los momentos clave, como Valdezcaray, Cerler, Zaragoza o Sierra de Madrid. Pero lo cierto es que la victoria final de Giovannetti no está adornada por ningún triunfo parcial.

Desde 1976, fecha en que se impuso el catalán José Pesarrodona, todos los ganadores absolutos habían conseguido alguna victoria de etapa. Freddy Maertens, que en la edición de 1977 obtuvo trece victorias, encabeza esta relación, mientras que Battaglin (1981), Caritoux (1984), Delgado (1985), Pino (1986) y Herrera (1987) adornaron su éxito con un solo triunfo parcial. El año pasado Delgado se impuso en tres etapas.

Terminaron 133 corredores

Un total de 133 corredores han sido los que han terminado la presente edición de los 198 que tomaron la salida el 24 de abril en Benicasim. Ello supone un total de 65 abandonos, casi un tercio del total, lo que nos da una idea de la dureza de esta Vuelta, en las que las altas velocidades hicieron más mella que el propio recorrido a los corredores. Tan sólo un equipo, el Banesto, ha conseguido terminar la carrera al completo, mientras que en el extremo opuesto, el Diana no tuvo ningún hombre en Madrid. El farolillo rojo fue para Manuel Delgado, que a pesar de todos sus problemas físicos, logró su sueño de terminar la carrera, aunque a más de cuatro horas de Giovannetti.

Los Banesto "perdieron" cien millones

La actuación más decepcionante de la Vuelta ha correspondido a un Banesto al que en Benicasim todo el mundo consideraba como el equipo a batir, merced a la presencia en su nueve de Delgado e Indurain, liderato apoyado más tarde por Gorospe, al final nada de nada. Los chicos de Mario Conde lo intentaron, pero su balance es bastante pobre, sin ningún triunfo y ni siquiera el segundo puesto de Delgado puede justificar su actuación.

En todo caso, el equipo no sólo ha perdido esta Vuelta, sino que ha dejado de ganar cien millones. Este equipo tiene contratada una prima "sui generis" con una aseguradora británica por un coste de treinta millones. Entre otros "riesgos" asume la posibilidad de que uno de sus hombres gane la Vuelta, con la cifra anteriormente mencionada. Delgado y compañía querrán desquitarse en el Tour, en el que corren otro "riesgo" similar.

M.C.D.2022

2.ª División Nacional de Baloncesto

A instancias del técnico Paco García

El Cajapalencia multa a David Pérez

El sábado, entrada gratuita para presenciar el encuentro Suheca Maristas-Juventud Torreconfort

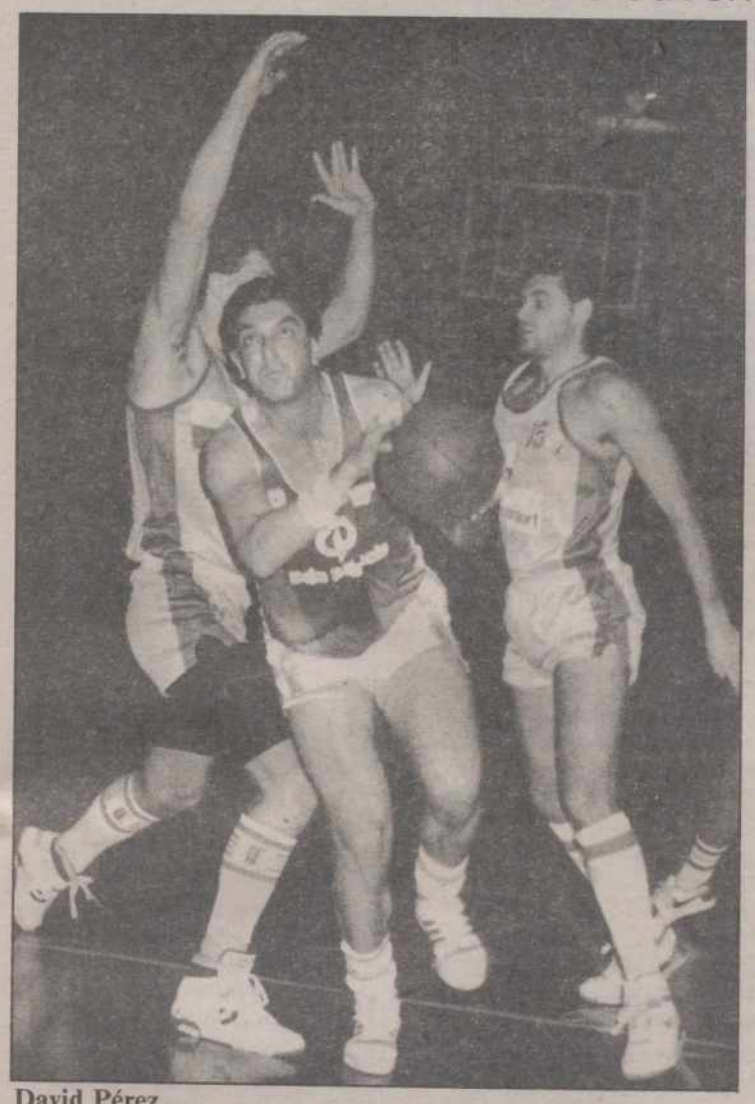

David Pérez

C. M. S.

David Pérez, jugador del Cajapalencia, ha sido sancionado con 5.000 pesetas por su Junta Directiva, a instancias del técnico Paco García, debido a su falta de puntualidad el pasado domingo, al poco interés mostrado en el partido frente al Suheca Maristas...y a su comportamiento con el propio entrenador. Tanto en el banquillo, al no asimilar su condición de suplente, como posteriormente en el vestuario al no atender sus indicaciones.

De esta multa hemos podido enterarnos casualmente ya que en principio se pensaba hacer pública, pero antes de dársela a conocer al propio jugador morado éste solicitaba disculpas al míster, reconociendo sus graves errores, paliando en buena parte el castigo que se decidió fuera el mismo pero a título interno. Es decir, sin que trascendiera.

¿Qué pensamos de esos mil duros? Hombre, la cantidad es irrisoria, máxime cuando al junior Cali le impusieron en su día una multa de 6.000 pesetas que representaba el 100 por 100 de sus ingresos mensuales, pero sirve al menos para confirmar que Paco García, a pesar de su juventud, sabe el terreno que pisa. Y le es indiferente que se trate de un hombre veterano y carismático a la hora de a tomar medidas dentro y fuera de la cancha.

Por lo demás, indicar que el domingo, a las 12, el Cajapalencia cierra la temporada liguera en El Plantío de Burgos donde se enfrentará al Termoclima en un choque intrascendente al poder permitirse el lujo de perder... aunque Paco García es ambicioso y desea sumar un nuevo triunfo. Un encuentro que será dirigido por colegiados no locales ya que la entidad morada los había solicitado con anterioridad, al no saber el desenlace de la anterior jornada, y no poder renunciar ya a ellos.

El Termoclima se imponía el pasado domingo en Salamanca al Mx Onda por 69-83 (29-39 al descanso). Juánfer alineó a González (18), César (11), Paulino (2), José Pablo (12), Ausín (20) -cinco inicial- San Francisco (10), Gil (2), San Martín, Orcajo y García.

Finalmente, un apunte "económico": en el momento de redactar estas líneas la Junta Directiva del Club se reunía con los responsables de Cajapalencia al objeto de solicitar esa prima especial reflejada en el contrato de patrocinador si se alcanzaba la fase de ascenso. También se pensaba tratar la continuidad o no como sponsor la próxima campaña, algo improbable al verse perjudicada indirectamente la entidad de ahorro con tanta "movida" que ha rodeado al equipo este último año.

SUHECA CEDESA MARISTAS

El Suheca Cedesa Maristas también entrenó ayer en el Pabellón Municipal. Con la ausencia, nuevamente, de Oscar Vallejera que no acudiera a la convocatoria del equipo la pasada jornada sin que el entrenador Gonzalo Ibáñez conozca los motivos.

El sábado,a las ocho de la tarde, con entrada gratuita, recibirá en el Pabellón Municipal al Juventud Torreconfort de Torrelavega. Un equipo al que se confía en vencer para despedir dignamente la temporada.

El segundo y último entrenamiento, el jueves.

El próximo rival de los colegiales perdía la pasada jornada 73-76 (32-36 al descanso) en tierras cántabras con el Adus. Se alinearon David, Goitia (2), Alonsetegui (18), Alvaro (8), Cruz (19) -cinco inicial- Poceta, Alonso (4), Gil (5), Goñi (11) y Sanz (6).

Javier Alario

Javier y Cándido Alario, 6.º y 7.º en la I Milla de Madrid

La ganó Fermín Cacho

Los palentinos Javier y Cándido Alario se clasificaron en sexta y séptima posición respectivamente en la I Milla Urbana Villa de Madrid disputada ayer en el circuito de la Calle Carranza de la capital de España.

La prueba la ganó el soriano Fermín Cacho que invirtió en los 1.609 metros 4'10", el mismo tiempo que el portugués Mario Silva.

El tiempo de Javier y Cándido Alario fue idéntico: 4'19". Entrando por detrás de los dos atletas citados así como del keniata Nikon Kiprotich (4'11"), Abel Antón (4'18") y Federico Gallego (4' 19").

X Campeonato de Futbito C.D. Campo de la Juventud-Bar Novecento

Resultados de la quinta jornada y clasificaciones

Resultados de la quinta jornada del X Campeonato de Futbito C.D. Campo de la Juventud–Bar Novecento:

GRUPO A

M. Azcoyen-Bar Meli 2-0
Confecciones Vidal-Bar Novecento B 2-0
Champañería Burbujas-A. V. del Carmen . (suspendido)
Descansó: Bar Toledo

CLASIFICACION

	J.	GF.	GC.	Ptos.
1.—Bar Toledo	4	23	9	7
2.—Champañería Burbujas	4	30	9	6
3.—A.V. del Carmen	3	20	5	5
4.—M. Azcoyen	4	7	7	4
5.—Confecciones Vidal	4	11	13	4
6.—Bar Novecento B	5	5	39	2
7.—Bar Meli	4	7	21	0

PROXIMA JORNADA
Bar Toledo-A.V. del Carmen
M. Azcoyen-Confecciones Vidal
Bar Meli-Bar Novecento B
Descansa: Champañería Burbujas

GRUPO B

Munat Cofresa-I. Brafer 4-5
Bar Novecento A-Frankfut Burguer B 0-2
Pal Motor-Barsket ..... (suspendido)
Descansó: P. Nina

CLASIFICACION

	J.	GF.	GC.	Ptos.
1.—Pal Motor	4	23	6	8
2.—Barsket	3	14	5	5
3.—P. Nina	4	13	6	5
4.—I. Brafer	3	11	9	4
5.—Bar Novecento A	5	10	22	2
6.—Frankfut Burguer B	3	3	16	2
7.—Munat Cofresa	4	13	23	0

PROXIMA JORNADA
Garsket-I. Brafer
Munat Cofresa-Frankfut Burguer B
P. Nina-Bar Novecento A
Descansa: Pal Motor

GRUPO C

Bar Toñete-A.V. San Juanillo ..... (suspendido)
Frankfut Burguer A-C. José Luis ..... (suspendido)
Pesquera C.F.-Bar México ..... (suspendido)
Descansó: Café Aida

CLASIFICACION

	J.	GF.	GC.	Ptos.
1.—Bar Toñete	3	23	3	6
2.—Frankfut Burguer A	3	7	6	4
3.—Bar México	4	10	10	4
4.—Café Aida	4	9	12	4
5.—A.V. San Juanillo	4	9	11	3
6.—C. José Luis	3	4	12	2
7.—Pesquera C.F.	3	6	14	1

PROXIMA JORNADA
Bar Toñete-Frankfut Burguer A
Pesquera C.F.-Café Aida
C. José Luis-A.V. de San Juanillo
Descansa: Bar Mexico

GRUPO D

Alto Sport-Tunaipe Copreco 2-3
Esmena-Bar Javi 9-2
Bar Añurgo-Muebles Sancar ..... (suspendido)
Descansó: Bar Adrián

CLASIFICACION

	J.	GF.	GC.	Ptos.
1.—Tunaipe Copreco	4	12	5	8
2.—Muebles Sancar	3	26	3	6
3.—Bar Adrián	4	9	9	6
4.—Esmena	4	18	12	4
5.—Alto Sport	5	8	23	2
6.—Bar Javi	5	7	24	2
7.—Pesquera C.F.	3	6	10	0

PROXIMA JORNADA
Alto Sport-Bar Añurgo
Esmena-Bar Adrián
Muebles Sancar-Tunaipe Copreco
Descansa: Bar Javi

GOLEADORES
Posadas (Champañería Burbujas), 16 goles.
Guardo (A.V. del Carmen), 8 goles.

M.C.D.2022

Los de «El Parque» no arrojan la toalla

EL HERRERA SE CERRARA A CAL Y CANTO EN VALLADOLID

Según Villahoz, el empate en el Nuevo Zorrilla y el triunfo ante la Medinense podría servir para lograr la permanencia

García, importante novedad para el encuentro de Valladolid

Carlos M. SANTOYO

A pesar de la derrota cosechada frente al C.F. Palencia, el Herrera no arroja la toalla. Su entrenador, Santiago Villahoz, ha echado cuentas nuevamente y está convencido que empatando en Valladolid y ganando posteriormente en La Balastera a la Medinense se salvarían ya que sus directos rivales tienen un calendario asimismo complicado. Con mención especial al Endesa que este domingo se desplaza a Astorga recibiendo en la última jornada al actual líder del grupo VIII con el ascenso de éste en juego.

A EMPATAR

El técnico rojiblando dedicó buena parte de la sesión de entrenamiento de ayer, celebrada como siempre en El Parque, a convencer a sus hombres de algo realmente importante: todavía hay esperanza. Y los jugadores, que demostraron en Venta de Baños no ser tan malos como su clasificación indica, están dispuestos a echar al resto para lograr ese milagro de la permanencia.

El obstáculo principal se llama Valladolid Promesas. Un equipo que sólo ha cedido tres puntos esta temporada en el Nuevo Zorrilla y que no puede permitirse el lujo de pinchar en ese codo a codo que mantiene con el C.F. Palencia en busca de la 2ª B. Villahoz, que no suele mostrarse normalmente optimista, esta vez lo es: *"Podemos empatar en Valladolid. Máxime si Avelino se recupera y teniendo en cuenta que García ya ha cumplido su sanción y puede convertirse en un refuerzo extraordinario para tratar de amarrar el 0-0. Si luego encajamos un gol, arriesgaremos al límite como lo hicimos frente al Palencia pues es igual perder por uno que por cinco, pero en principio vamos a trabajar a muerte para mantener imbatida la meta de Oscar Zapatero".*

SUCEDIO EN LA PRIMERA VUELTA

En partido disputado el seis de enero en El Parque, que tuvimos ocasión de presenciar al adelantarse al sábado la jornada dominical, el Herrera perdía 1-2 con el Valladolid Promesas. Un Valladolid Promesas que no perdonó merced a su superioridad en el segundo periodo y al magnífico trabajo de su organizador Piti, pero que fue dominado en el primero por un conjunto rojiblanco convincente que en ese tiempo mereció mejor fortuna.

Toño adelantaba en el mn. 6 a los de Pucela igualando en el 22 Sito; en el 70, el ex-morado Peña sentenciaría una contienda en la que García sería el jugador más destacado del cuadro local.

Pérez García, que se quejaba del estado del campo al término del choque, alineó a Juan Carlos, Oscar, Abril, César, Santi; Toño, Piti, Alfonso (Moral); Peña, Cela (Miguel) y Amavisca.

Pilín a Zapatero, Guillermo, Bermejo, Avelino, Chema; García (Chapa), Olea, De la Torre, Fernando; Sito y Cristóbal.

EL VALLADOLID PROMESAS, PROXIMO RIVAL

El Valladolid Promesas, en un extraño y sospechoso encuentro, ganaba el domingo en Zamora 1-3. Curiosamente, los locales se adelantaban en el marcador en el mn. 4 merced a un penalty trasnformado por Montero borrando del campo a los blanquivioletas hasta el descanso. Después, cambiaría sorprendentemente la decoración y el trabajador cuadro rojiblanco entregaría en bandeja el encuentro a un rival que en 15 minutos (Del 47 al 62) marcaba sus tres tantos por mediación de Toño, Miguel y Amavisca.

Pérez García, que situó al ex-morado Peña como hombre-libre, alineó a Juan Carlos; Moral, Miguel, Peña, Oscar; Toño, Alfonso, Piti, Abril; Cela y Amavisca. Aparicio y Víctor suplieron a Oscar y Toño.

De los 36 puntos que ha disputado hasta ahora en el Nuevo Zorrilla, el Valladolid Promesas ha obtenido 33. Sus resultados caseros: Lermeño (1-1), Briviesca (7-0), Benavente (1-0), Almazán (2-0), Salmantino (3-0), Cultural de León (6-1), San José (6-1), Arandina (3-1), La Bañeza (4-0), Astorga (3-1), Hullera (3-1) **Palencia (1-2)**, Endesa (4-0), Bembibre (2-0), Medinense (2-0), Segoviana (4-0), Dyc (4-0) y Zamora (3-2).

El partido Valladolid Promesas-Palencia, a las seis de la tarde del domingo en el Nuevo Zorrilla.

FUTBOL EN SAN TELMO

TRES VICTORIAS Y UN EMPATE PARA SUS EQUIPOS

Las secciones inferiores del C.D. San Telmo jugaron en cuatro frentes diferentes el pasado fín de semana logrando tres victorias y un empate.

El equipo cadete disputó dos encuentros de manera consecutiva frente al Villamuriel. En el primero venció por 2-0, con tantos de Alberto y Julio, en la Ciudad Asistencial San Telmo. Los locales jugaron con Emilio, Julio, David, Esteban, Alvaro, Alberto, Eduardo, Salgado, William, Javi y Paniagua. En el segundo repitió victoria por 4-5 en un choque donde los santelmistas se fueron al descanso con 0-3; el Villamuriel llegó a ponerse por delante, pero finalmente se remontó el tanteo. Javi, David, Eduardo, Esteban y Faustino marcaron los goles santelmistas. Jugaron Emilio, Félix, David, Esteban, Alvaro, Julio, Alberto, Eduardo, Salgado, Faustino y Javi.

Los infantiles lograron empatar en su desplazamiento al terreno de juego del Ave María. El 2-2 final fue justo, aunque el tanto local se lograse fuera del tiempo reglamentario. Juan Carlos y Hugo marcaron por los santelmistas que jugaron con Carlos, Kako, Senén, Toño, Kiko, Hugo, Juan Carlos, Gary (Samuel), Iván (Porfirio), Agustín e Iván.

Finalmente, los alevines, actuales campeones provinciales, aseguraron su pase a la final de la Copa al derrotar en su propio terreno de juego al vicelíder Castilla por 0-2, tantos de Rubén y Marcos. El San Telmo alineó a Iñaki, José Luis, Alex, Javi, Fernando, Raúl, Juanito, Rubén, Marcos, Carlos-Borja y Rodrigo. También jugó Marquitos.

Se impuso 3-1 al Lagunilla

CALZADA DE LOS MOLINOS, CAMPEON DEL TORNEO DE FUTBOL INTER-PUEBLOS

Lo organizó la Fundación de Deportes

Como informábamos en nuestra edición del lunes, Calzada de los Molinos se proclamó brillante campeón del torneo inter-pueblos de fútbol organizado por la Fundación Provincial de Deportes de la Diputación al derrotar en la final, disputada en Carrión de los Condes, al Lagunilla de la Vega por 3-1.

Damián, de penalty y Luisma (2) fueron los autores de los goles del equipo ganador. Un equipo que alineó a Quique, Lomas, Fabián, Susi, Damián, Paco, Luisma, Moncho, Pablo, Carlos y Fausto, además de Eduardo, José Carlos y Rubén.

En la fotografía, plantilla y técnico de un Calzada de los Molinos que repite éxito en esta competición y que posa con el merecido trofeo que recibieron de manos de Gerardo Cisneros, director-técnico de la Fundación de Deportes, al que acompañaron otros representantes de la misma así como distintas autoridades de la localidad.

M.C.D.2022

«COSAS» DEL C. F. PALENCIA

Cano, duda por lesión.- *Clasificaciones de los trofeos.-* **Reestructuración de las secciones inferiores para la temporada 90-91.-** *Sucedió en la primera vuelta.-* **Frente al Bembibre, a las 18 horas del domingo en La Balastera.-** *El equipo leonés, el menos goleado del grupo y el que más positivos ha logrado.-* **Arbitros para el domingo.**

El zamorano Cuesta Girón arbitrará el domingo en La Balastera el Palencia-Bembibre

Carlos M. SANTOYO

El C.F. Palencia reanudaba ayer sus entrenamientos semanales. En medio de un ambiente extraordinario que sin duda anima al optimismo de cara a esos dos encuentros decisivos a disputar con Bembibre y Endesa.

El único problema con el que cuenta el técnico Mariano García se centra en el capitán José Mario Cano. Alta, en efecto, por sanción...pero sin recuperar de su dolencia en el talón de aquiles. Este martes se incorporaba al trabajo, pero ejercitando únicamente con el balón medicinal y retirándose antes que sus compañeros.

Por lo demás, todo sigue igual... aunque Molinero, por culpa de una ampolla en el pie, diera otro fenomenal susto. Y es que el concurso del delantero de Salas de los Infantes puede ser muy importante en este sprint final del campeonato. Tan importante que seguramente sea alineado el domingo frente al potente cuadro berciano. Sería la gran novedad del equipo no descartándose la continuidad del juvenil Valentín.

CLASIFICACIONES DE LOS TROFEOS

Fran y Valentín, destacados el pasado domingo frente al C.D. Herrera, serán invitados a comer esta semana en el Restaurante San Pablo.

Las clasificaciones de los trofeos, elaboradas y coordinadas por nuestro compañero de Antena-3, Alberto Moreno, están así:

-Regularidad (Restaurante San Pablo).- Cano, 68 puntos; Martín, 58; Fran, 57; Pedro-Alberto y Fernando, 51; Lolo, 47.

-Continuidad (Automuro. Concesionario Dacia).- Cano, 3.150 minutos; Lolo, 2.792; Mauro, 2.721; Paco, 2.621; Tapias, 2.610.

-Máximo goleador (Ckub Skala de Calabazanos).- Paco, 20; Molinero, 13; Mauro, 8; Uco, 6; Geli, 5; Cano, 3; José Luis, Fran, Martín, Lolo, Pedro-Alberto y Fernando, 2; Germán, Carlos-Abel, Macho y p.p., 1.

-Deportividad (Bilore).- 1º Tapias; 2º Fernando; 3º Tovar; 4º Geli.

-Combinada (Pacharán La Navarra).- 1º Cano; 2º Paco; 3º Martín; 4º Lolo; 5º Mauro.

REUNION DE LA JUNTA DIRECTIVA

La Junta Directiva del C.F. Palencia mantuvo anoche su habitual reunión de los martes, aunque esta vez sin tratar temas importantes. Entre otras cosas porque sólo asistieron a la misma cinco de sus integrantes: Donato Fernández, Julio Antolín, Angel Azpeleta, Antonio Fernández y Antonio Herrero. Este precisamente llevaría a ella un proyecto de reestructuración de las secciones inferiores para una temporada 90-91 en la que parece seguro que no continuará el actual coordinador José Luis Martín. ¿Quién le sustituirá? El nombre de Guti "suena" en los mentideros futbolísticos, pero si Mariano García permanece al frente de la primera plantilla lo lógico es que se consulte con él quién puede ser la persona más adecuada. Porque si entre ellos se llevan mal, difícilmente trabajarán a gusto.

Otras "cosas" del C.F. Palencia:

-Se han recibido de la Junta de Castilla y León 125.000 pesetas de subvención. Esta se solicitó en febrero. Además, otras 36.000 para el equipo juvenil como parte de la ayuda por su participación en la Liga Preferente la pasada campaña.

-El próximo domingo, nuevo suplemento de 100 pesetas en el precio de las entradas cuya recaudación se destinará al fútbol-base capitalino. Los socios tendrán que pasarse también por taquilla, domicilio social del club o bares colaboradores a retirar el "recibo". Será el último esfuerzo en la despedida casera al campeonato.

¿Los bares colaboradores?: Bar Florida, Bar Natalia, Bar Cuevas, Bar Montealegre, Bar Josmi, Bar Antonio, Bar Conejo, Bar Viena, Bar Emilio, Bar Safari, Bar La Barrera y Bar Serafín.

-La Peña Los Coreanos entregará el próximo domingo, en los prolegómenos del encuentro Palencia-Bembibre, sus trofeos al mejor jugador y más combativo de la plantilla morada. Tras sumar los puntos concedidos semanalmente han recaido en Cano y Fran respectivamente.

-Todo parece indicar que el Palencia se jugará el ascenso la última jornada en Ponferrada, ante el Endesa, siempre que gane este domingo al Bembibre. Pues bien, ya se sabe que ese encuentro se celebrará a las 18 horas del día 27 de mayo en el campo de Compostilla. Y los dirigentes morados tienen pensado fletar gratuitamente dos o tres autocares para los aficionados pues el cuadro leonés se jugará también la permanencia y el apoyo del público será por tanto más necesario que nunca.

SUCEDIO EN LA PRIMERA VUELTA

En partido correspondiente a la primera vuelta, disputado el 7 de enero en tierras leonesas, el conjunto que dirige Mariano García ganaba 1-3. Así titulábamos la crónica en nuestro suplemento deportivo del lunes: *"1-3 en Los Juncos, con un excelente primer tiempo morado. El C.F. Palencia, un señor equipo frente al Bembibre. Paco (2) y Geli, goleadores de un partido en el que brilló Uco".*

Y es que los palentinos lo bordaron en una jornada en la que Germán protagonizaba la nota negativa al sufrir una lesión de fibras de la que todavía no se ha recuperado. Se venció y se convenció en un terreno impracticable sin que influyera moralmente el triunfo del Valladolid Promesas el día anterior en Herrera de Pisuerga, algo que se temía.

Enrique, técnico leonés que manifestaba al final del partido que el Palencia había sido el mejor equipo que había visitado Bembibre, alineó a Folla, Prieto, Serafín, Santi, Javier, Pedro, Juan (mn. 46, Tercero), Torrico (mn. 66, Oscar), Emilio, Santalla y Manolo.

Mariano García a Tapias, Fran, Cano, Gangoso, Germán (Tovar, por lesión), Fernando, Pedro-Alberto, Uco (mn. 66, Lolo), Martín, Paco y Geli.

EL BEMBIBRE, PROXIMO RIVAL

El Atlético Bembibre ocupa actualmente la quinta posición de la tabla con 42 + 6. Aunque no marca goles con facilidad es el equipo que menos ha encajado de todo el grupo: 23 por los 24 de Palencia y Valladolid Promesas. Con otro "récord" a su favor: ha conseguido más puntos fuera de casa que los dos primeros clasificados. Que su situación sea simplemente cómoda, si tenemos en cuenta su presupuesto y plantilla, se debe únicamente a los muchos que ha cedido en Los Juncos precisamente por esa negación cara al marco contrario.

El domingo pasado, en la localidad berciana, volvía a pecar de lo mismo: 0-0 frente al Astorga (por cierto, lo presenció el internacional maragato Felipe, ahora en el Tenerife). Claro, que a los locales les faltaba el veterano Casimiro que parece el único capaz de hacer daño adelante.

Enrique, su técnico, alineó a Folla, Prieto, Santi, Paquito (Juan), Javier, Serafín, Santalla (Flórez), José Ramón, Manolo, Emilio y Pedro. Vieron la cartulina amarilla Santi, Paquito y Pedro.

Tan solo ha encajado cuatro derrotas en sus dieciocho desplazamientos. Sus resultados a domicilio: Lermeño (0-1), Briviesca (2-1), Benavente (0-2), Almazán (1-0), Salmantino (1-2), Cultural de León (1-2), San José (1-0), Arandina (0-1), La Bañeza (0-0), Astorga (0-1), Hullera (0-0), Endesa (0-1), Valladolid Promesas (2-0), Medinense (0-2), **Herrera (1-1)**, Segoviana (1-2), Dyc (0-0) y Zamora (0-1).

Su máximo goleador es Casimiro, con 13 tantos, seguido de Manolo (5) y Santi (4).

El partido Palencia-Bembibre comenzará a las seis de la tarde del domingo, en La Balastera, y será dirigido por un colegiado malo de solemnidad: el zamorano Cuesta Girón. Un auténtico peligro.

Se jugará con un balón donado por Bar Tunaipe-Copreco.

ARBITROS PARA EL DOMINGO

Colegiados designados para este domingo dentro del grupo VIII de 3ª División:

Segoviana-Dyc, Salán Paniagua

Medinense-Zamora, Pérez Alvarez

Valladolid Promesas-**Herrera** (de otra Territorial)

Palencia-Bembibre, Cuesta Girón (Zamora)

Astorga-Endesa, Hernández Martín

Arandina-Hullera, Romano Tardón

Cultural de León-La Bañeza, Martínez Barrio

Almazán-San José, **García Holgado (Palencia)**

Briviesca-Salmantino, Hernández Velázquez V.

Lermeño-Benavente, **De la Caba Villarroel (Palencia)**

El Atlético Bembibre sólo ha perdido cuatro partidos fuera de casa esta temporada

M.C.D.2022

Hoy era enterrado en Villaquirán de los Infantes el montañero burgalés Juan Antonio Ordóñez

Triste regreso de la Expedición Palentina al Himalaya del Garwhall, en La India

Tente Lagunilla: «Sandi falleció el día 4... y el helicóptero lo evacuó el día 7. Tuvimos que sepultarlo en ese tiempo en la nieve»

Carlos M. SANTOYO

Hoy era enterrado en Villaquirán de los Infantes Juan Antonio Ordóñez "Sandi", montañero burgalés integrante de la Expedición Palentina al Himalaya del Garwhall que fallecía, al parecer, de un edema cerebral en plena ascensión al pico Shiwling, en La India, el día 4 de mayo.

El cadáver llegaba a las 12 del mediodía del lunes al aeropuerto de Barajas siendo trasladado esa misma noche a Burgos. Sus compañeros de aventura, José Luis Becerra, Emilio-Vicente Lagunilla, César Tomé y Enrique Fernández, habían regresado el sábado.

Tente Lagunilla

TRES DIAS SIN VIDA EN LA MONTAÑA

Tente Lagunilla tuvo que encargarse de todos los trámites mientras los restantes montañeros palentinos permanecían en el Himalaya recogiendo el material para regresar a España. Y el veterano alpinista contaba ayer a nuestro periódico cómo sucedió todo. Una información veraz y muy distinta a las diferentes versiones de los hechos que corrieron por la ciudad basadas en una sola llamada telefónica de nuestro protagonista a la que se añadieron y quitaron, involuntariamente, detalles importantes.

Lagunilla comenzaba así su exposición: *"El día 2 nos encontrábamos en el inicial campamento-base situado a 4.300 metros. Al día siguiente a Sandi le dolía la cabeza, al igual que a José Luis Becerra. Por eso solamente Enrique, César y yo seguimos hasta instalar el campo-avanzado a 4.700 metros. Posteriormente regresamos al base, del que en ningún momento se movió Sandi, continuando ambos con esos dolores de cabeza, descomposición etc. Hablamos con él esa misma noche, se tomó una aspirina y todo parecía lo normal de una falta de aclimatación a esa altura citada. El día 4, cuando fuimos a despertarle, había perdido el conocimiento. Bajamos de la montaña en busca de un helicóptero....pero éste no evacuaría a Sandi hasta el día 7 cuando había fallecido el mismo día 4 a las seis de la tarde".*

Tente no se explica aún qué pudo sucederle: *"Seguramente tendría alguna complicación. Morir por el mal de altura a 4.300 metros es ilógico a todas luces. De todas las formas, si nada más avisar al helicóptero hubiesen subido a recogerle le hubieran encontrado vivo. Curiosamente lo hizo el día 6 por la tarde, pero con la correspondiente autorización para trasladar a un herido. Cuando sus ocupantes se dieron cuenta que había un muerto regresaron de vacío a por un nuevo permiso para hacerse cargo de un cadáver que definitivamente era llevado, acompañado por mí, a Nueva Delhi el 7 por la mañana".*

Los problemas se sucedieron en la capital india: *"El helicóptero aterrizó en una base militar. Solicité que se avisara a la Embajada de España, pero no me hicieron ni caso. Posteriormente, tras contactar con la oficina que se encarga de los permisos para las escaladas, pasando mil peripecias, llegamos a un hospital que no reunía unas mínimas condiciones, pero que sí contaba con cámara frigorífica donde permaneció hasta el lunes".*

La repatriación del cadáver también se encontró con infinidad de zancadillas: *"La principal, que no había en Nueva Delhi ataúdes de cinz para el traslado en avión...y que no podíamos sacarlo del hospital sin un certificado de defunción. Pero antes hubo otros contratiempos. Así, al no hacerse cargo la Mutualidad Deportiva de los gastos de repatriación, superiores a los dos millones de pesetas, la familia aceptó que fuese enterrado en un cementerio católico de Nueva Delhi en el que ya habíamos comprado el terreno necesario hablando además con un sacerdote para que oficiara el funeral. Sin embargo nos llegó un telex comunicando que Sandi contaba con un seguro individual que cubría esos gastos. Eso supuso volver a empezar otra serie de trámites, embalsamar su cuerpo etc hasta solucionar todo definitivamente".*

ANGUSTIA

Independientemente del trágico suceso, es difícil que Tente y sus compañeros olviden que estuvieron nada menos que tres días en la montaña con el cuerpo sin vida de Juan Antonio Ordóñez: *"La sensación de angustia e impotencia no se puede explicar con palabras. Poco a poco fuimos haciéndonos a la idea. El primer día metimos el cadáver en la tienda de campaña grande. Luego decidimos enterrarlo en la nieve para evitar la descomposición del mismo ya que por el día hacía bastante calor".*

La pregunta que se hacían los palentinos al enterarse de la noticia se la trasladamos a Emilio-Vicente Lagunilla, ¿hubo reconocimientos médicos previos?. Su respuesta: *"Como Expedición al completo, no. Cada cual sabe en estos casos si lo precisa. César Tomé, por ejemplo, se lo hizo por su cuenta. Sandi era un montañero veterano y con muchas experiencias de este tipo. Por eso estoy convencido que no murió por el mal de altura. Tuvo que haber alguna complicación".*

Lógicamente, los integrantes del Club de Montaña Fuentes Carrionas no piensan en futuros proyectos: *"Estamos desmoralizados. Sin saber qué hacer. La experiencia ha sido muy dura. Por supuesto que seguiremos practicando este deporte. Lo que no está tan claro es que los proyectos vuelvan a ser ambiciosos. Es lógico que no nos apetezca, al menos en principio, después de lo vivido".*

Los días 1 y 2 de junio, en Palencia

CURSO DE GESTION DE INSTALACIONES DEPORTIVAS

Organizado por la Dirección General de Deportes y Juventud

Los próximos días 1 y 2 de junio se celebrará en Palencia el primer Curso de Gestión de Instalaciones Deportivas.

Dicho curso, que patrocina la Junta de Castilla y León, está organizado por la Dirección General de Deportes y Juventud a través del Servicio Territorial de Cultura de Palencia, y cuya dirección corre a cargo de don José María Guerra Valle, jefe de la sección de Deportes de dicho Servicio Territorial.

Las conferencias del curso se desarrollarán en el Salón de Actos del Servicio de Cultura estando destinado a directores de Instalaciones Deportivas, gerentes y técnicos de ayuntamientos, Diputaciones y Entidades Públicas que estén ejerciendo funciones en instalaciones deportivas.

Los derechos de inscripción son de 2.000 pesetas, e incluyen, además de la participación en el curso, la documentación del mismo y los apuntes posteriores; la cuota señalada será abonada directamente en la secretaría montada al efecto en el momento de recoger la acreditación correspondiente.

Para recoger las hojas de inscripción así como para solicitar cualquier tipo de información sobre el curso los interesados pueden dirigirse al Servicio Territorial de Cultura de Palencia –Sección de Deportes– calle Onésimo Redondo, 8-2.º teléfono 74-73-00 de lunes a viernes y de 9,00 a 14,00 horas.

El detalle horario del Curso así como los temas y conferenciantes que intervienen en el mismo es el siguiente:

Día 1 de junio de 1990

16,00 horas: Entrega de documentación, acreditaciones y pago de derechos de inscripción.

17,00 horas: Inauguración del Curso.

17,15 horas: "Equipamiento deportivo de una instalación deportiva" por don Bernardo Martín Fuertes, Licenciado en Educación Física y profesor del I. N. E. F. de Castilla y León.

18,30 horas: Descanso.

18,45 horas: "Tipología para el plan M. E. C." por D. Manuel García Tajes, asesor ejecutivo del Secretario de Estado para el Deporte y Presidente del Consejo Superior de Deportes.

José María Guerra, director del curso

Día 2 de junio de 1990

9,30 horas: "Organización de los diferentes servicios de una instalación deportiva" por don Antonio Solana Sojo, director de las Instalaciones Deportivas del Excmo. Ayuntamiento de Burgos.

10,45 horas: Descanso.

11,00 horas: "Actividades de una instalación deportiva" por don Félix Tremiño Gómez, Licenciado en Educación Física y profesor del I. N. E. F. de Castilla y León.

12,15 horas: Descanso.

12,30 horas: "Aprovechamiento y racionalización de una instalación deportiva" por don José Ignacio Urvijo Goitia, Licenciado en Educación Física.

13,45 horas: Clausura del Curso.

"LATRES, S. A."
De conformidad con el art. 224 de la ley de sociedades anónimas, se hace público que la mencionada sociedad ha acordado, en junta universal, transformarse en sociedad de responsabilidad limitada con denominación **"LATRES, S.L."**

¡DECIDASE YA!
y comience a disfrutar de sus vacaciones con Viajes Halcón.
DESDE 8 DIAS POR 11.375 PTS.
EN BENIDORM PENSION COMPLETA
HASTA 9 DIAS POR 98.900 PTS.
EN PLAYAS DEL CARIBE.
Y CIENTOS DE DESTINOS MAS
Comience a disfrutar ya sus vacaciones
Viajes Halcón
GAT 254
PALENCIA: C/ Mayor, 3 - Tf. (988) 74 17 22
34001 Palencia

M.C.D.2022

Según recogía ayer «El País»

Miguel Pérez Villar concede subvenciones a empresas mineras clientes del despacho profesional de su esposa

Valladolid, (ICAL).-Miguel Pérez Villar, vicepresidente y consejero de Economía y Hacienda de la Junta de Castilla y León, concedió subvenciones a varias empresas mineras de León que son asesoradas por el despacho mercantil y fiscal de su esposa, Rosa Carballo, titular del despacho desde que su marido fue nombrado consejero del Gobierno regional por José M.ª Aznar. Esta información fue recogida ayer por el diario "El País" en la primera página de su edición nacional.

Según el rotativo madrileño, la esposa de Miguel Pérez Villar es la asesora mercantil de la asociación provincial de empresas mineras de León, asociación patronal a la que pertenecen la mayoría de las empresas mineras, con la excepción de la Minero Siderúrgica de Ponferrada (MSP) y Antracitas de Gaiztarro, dos de las mayores empresas del sector.

La relación de la esposa de Pérez Villar con la patronal minera de la que son miembros medio centenar de empresas mineras que han sido subvencionadas por la Consejería de Economía y Hacienda, para el citado diario sería contraria a la Ley de Incompatibilidades de Castilla y León, que impide a los altos cargos de la Administración regional intervenir en asuntos relacionados con empresas y sociedades en las que hubieran intervenido ellos o sus familiares durante los dos años anteriores a su toma de posesión.

Pérez Villar fue asesor de la patronal minera y en su nombre negició el convenio del sector minero provincial en fechas anteriores a su designación como consejero de la Junta.

La esposa de Pérez Villar, que es abogada inscrita en el colegio profesional de León, figura como titular del despacho mercantil que regentaba su marido hasta julio de 1987 y desde el que se asesora a la patronal minera.

SUBVENCIONES DEL 88

Durante 1988 la Consejería de Economía y Hacienda concedió subvenciones a las empresas ahora asesoradas por la esposa del consejero por valor de unos 50 millones de pesetas. El mismo rotativo nacional, que cita fuentes políticas y empresariales de la región, recoge que en 1988 la Junta concedió subvenciones a 19 empresas mineras de León que suponen el 60 por ciento del presupuesto total destinado a subvenciones a pesar de que dichas empresas sólo representan el 14 por ciento de los trabajadores del sector.

Desde el despacho de la esposa de Pérez Villar, afirma El "País", se tramitaron las declaraciones fiscales de numerosos empresarios de la minería leonesa correspondientes al ejercicio del año anterior a 1988, dándose la circunstancia de que ese año la Consejería de Economía y Hacienda, cuyo titular es Pérez Villar, no levantó acta alguna de comprobación ni abrió investigación alguna sobre deuda tributaria en la provincia de León en los capítulos de sucesiones, patrimonio, transmisiones patrimoniales, juego y lujo, tributos gestionados por la Junta. En el mismo año, la Consejería de Economía y Hacienda levantó 850 actas por posibles irregularidades en las restantes ocho provincias de la Comunidad, con un total de 137 sanciones, y una deuda de 339 millones de pesetas.

COMISION INVESTIGADORA

El PP se ha opuesto en varias ocasiones a la constitución de una comisión en las Cortes regionales que investigue sobre los 1.500 millones de subvenciones concedidos a empresas mineras de la región en 1988, en las que el PSOE entiende se han producido ciertas irregularidades. De todas las subvenciones concedidas a empresas mineras, el PSOE destaca las posibles irregularidades en la concedida a la empresa RENASA, por un importe de 135 millones, a pesar de que los informes técnicos señalaban que dicha empresa no reunía los requisitos para tener acceso a las ayudas.

En la información del diario "El País" se señala también que el consejero Miguel Pérez Villar abrió en noviembre del 88 una cuenta con 1.000 millones de pesetas en una sucursal del Banco Cantábrico de Salamanca, que no ha sido tocada todavía, a un interés inferior a los valores medios del mercado, que fue modificado después de una pregunta parlamentaria del grupo del PSOE.

Otro asunto que se menciona en el diario "El País", está relacionado con el incremento del alquiler de un local situado en la avenida del Padre Isla de León para oficinas de la Junta de Castilla y León, por el que se pagaban 198.072 pesetas al mes en 1986 y que fue abandonado por insaluble. El mismo local fue alquilado posteriormente en 784.000 pesetas mensuales para sede de la Delegación Provincial de la Junta de Castilla y León. Se da la circunstancia que el citado local es propiedad del conocido empresario local José Miguélez, amigo de Pérez Villar y cliente del despacho de su esposa. Una hija de este conocido empresario local perteneció como personal eventual al Gabinete del presidente de la Junta cuando estaba dirigido por Carlos Aragonés, actual secretario de Estudios y Programas del PP y miembro destacado del denominado "clan de Valladolid".

La empresa Miguélez, S.L. obtuvo una subvención de la Junta de 450 millones de pesetas para la construcción de unas naves industriales que fueron levantadas por una empresa de la que Pérez Villar es copropietario. La misma empresa Miguélez recibió de la Junta en febrero de 1990 un crédito de 3.710.000 pesetas para inovación tecnológica.

«El despacho es lo que me da de comer»

Pérez Villar niega que haya incumplido la Ley de Incompatibilidades

Valladolid, (ICAL).-El consejero de Economía, Miguel Pérez Villar, negó que hubiera incumplido la Ley de Incompatibilidades sobre altos cargos del Gobierno Regional y aseguró que no piensa dejar su despacho de asesoramiento a empresas "porque es lo que me da de comer". El vicepresidente primero de la Junta respondía así a una de las acusaciones que se vertían contra él en una información publicada ayer por el diario "El País". El contenido de esta información, reflejado en buena medida con anterioridad por otros medios de comunicación, provocó la urgente convocatoria de una rueda de prensa por parte de Pérez Villar, quien, visiblemente afectado, intentó salir al paso de las imputaciones sobre irregularidades en su gestión y aludió al daño que se está ocasionando con ello a su familia.

La Ley de Incompatibilidades de altos cargos de la Comunidad señala que el personal afectado por esta normativa está obligado a inhibirse "del conocimiento de los asuntos en que hubiere intervenido o interesen a empresas o sociedades en cuyo asesoramiento o administración hubiesen tenido parte él, su cónyuge o persona de su familia dentro del segundo grado civil, en los dos años anteriores a su toma de posesión". Ello afectaría a la labor de asesoramiento que realiza la esposa del consejero para la Asociación Provincial de Empresarios de Minas de Antracitas (APEMA) de León, algunos miembros percibieron subvenciones de la Consejería de Economía durante los años 88 y 89. Pérez Villar precisó, sin embargo, que la citada Ley de Incompatibilidades entró en vigor en octubre de 1989, y a partir de entonces se inhibió de intervenir en la concesión de subvenciones.

El consejero aseguró que si se encuentra ante la disyuntiva de elegir entre su despacho y la política optaría por lo primero, "porque es de lo que mantego, ya que nunca he pretendido ni pretendo vivir de la política", aunque descartó que fuera a encontarse en tal situación. "Yo adquirí una responsabilidad por cuatro años y los cumpliré perfectamente", afirmó.

El titular de Economía reiteró que su grupo no se opondrá a la creación de la comisión investigadora de la minería, solicitada por el PSOE y apoyada

Pérez Villar

por el CDS, que su Grupo pretende ampliar a los años de gobierno socialista. Para el vicepresidente de la Junta, la propuesta socialista da cabida a investigar toda la política minera de los sucesivos gobiernos regionales y, por lo tanto, su Grupo apoyará la creación de la comisión. "Y no puedo estar más tranquilo ni más ávido de informar sobre ello -aseguró porque entonces veremos cuál es la política minera que se ha seguido en la Junta".

Pérez Villar creyó ver cierta intencionalidad política en la aparición de las informaciones sobre presuntas irregularidades en su gestión, por la coincidencia del momento con la negociación en la mesa tripartita de la minería sobre el futuro del sector "Yo me esperaba algo porque precisamente ahora la Dirección General de Minas está hablando de que hay que cerrar el 50 por ciento de las explotaciones de nuestra región", manifestó el consejero, para añadir que había conseguido mantener, "dentro de la gravedad, los puestos de trabajo en la minería".

El vicepresidente primero de la Junta negó que alguna empresa del sector hubiera recibido subvenciones por encima de lo solicitado y aseguró que estas sólo se concedían una vez comprobada la inversión. En cuanto a la ausencia de inspecciones tributarias en la provincia de León durante 1988, lo justificó por la falta de personal y aludió a la recaudación realizada en el año anterior y en los siguientes. También indicó que el contrato de arrendamiento de un local para la Delegación de la Junta en León fue firmado por el consejero de Presidencia.

Pérez Villar quiso salir también al paso de la información aparecida el viernes en "Diario de León" en la que se aseguraba que había concedido 450 millones de pesetas a la empresa Miguélez, S.A., para contruir unas naves industriales, que fueron edificadas por "Construtores Leoneses, S.A. (COLESA), de la que es propietario. El vicepresidente de la Junta reconoció que era accionista de esta sociedad, "mucho antes de ser consejero", aunque precisó que las citadas naves habían sido construidas antes de que entrara a formar parte del Gobierno Regional.

Por otra parte, Pérez Villar consideró innecesario reiterar sus explicaciones sobre las subvenciones concedidas a RENASA y restó importancia a la existencia de un inmovilizado de 1.000 millones de pesetas en el Banco Cantábrico, entidad de la que fue directivo, apoyándose en que la Junta también mantiene cuentas abiertas con muchas otras entidades de crédito y la ley autoriza "a situar los fondos en los bancos que crea conveniente".

Por otra parte, Pérez Villar negó toda vinculación con el "caso Naseiro". "Ni conozco a Palop, ni a Sanchís, ni sÉ nada del tema", concluyó.

M.C.D.2022

Los antidisturbios cargaron contra manifestantes del MOC en Burgos, en el Día Internacional de la Objeción de Conciencia

Diecisiete jóvenes se declararon objetores ante las autoridades militares en Castilla y León

Valladolid. (Ical).

Diecisiete objetores de conciencia al servicio militar se presentaron ayer ante las autoridades militares en diferentes ciudades de Castilla y León con motivo del Día Internacional de la Objeción de Conciencia.

De ellos, 13 lo hicieron en Burgos, donde se registraron los mayores incidentes al cargar la Policía contra el centenar de miembros del MOC que se situaron frente al Gobierno Militar. Un joven con dislocación en el brazo y ocho detenidos fue el balance final de la actuación de los antidisturbios.

Además, se presentaron objetores en León y Valladolid, dentro de la protesta generalizada en toda la región para solicitar la excarcelación de los seis españoles detenidos por negarse a cumplir el servicio militar, de ellos cuatro burgaleses y un salmantino.

El Día Internacional de la Objeción de Conciencia, que se celebra en toda Europa, fue seguido ayer en España con la presentación de un centenar de objetores al segundo reemplazo. Según el Movimiento de Objeción de Conciencia, en los cinco primeros meses del año 400 mozos se han declarado objetores en España, la misma cantidad que en todo el año 1989.

Miembros del MOC en Valladolid criticaron la represión arbitraria y la detención aleatoria de insumisos por parte de las autoridades militares y destacaron el crecimiento experimentado en la región en los últimos años. Sus portavoces consideran muy positivo que la objeción haya salido de las grandes ciudades y se extienda a localidades menores.

Según el MOC, la existencia del Ejército no tiene sentido en un país con tres millones de parados, que dedica a la institución militar 13 veces más de presupuesto que a empleo y un 25 por ciento más que a becar a los estudiantes.

INCIDENTES

La presentación más numerosa tuvo lugar en Burgos, al acudir allí miembros del MOC de esa ciudad, Vizcaya, Alava y Madrid, como respuesta a las actuaciones del juez togado de la ciudad, que ha encarcelado a cuatro jóvenes. Tras ocupar alguno de los manifestantes la calzada junto al Gobierno Militar, la Policía se empleó contundentemente para disolver a los miembros del MOC. Entre los ocho detenidos, se encuentra un joven de nacionalidad alemana, Martín Wurcel miembro de una organización pacifista que colabora con el MOC de Madrid. A última hora de la tarde de ayer, estaban a la espera de prestar declaración en relación con los atestados policiales y sus diligentes iban a ser trasladadas al Juzgado de Instrucción número 7 de Valladolid.

En Valladolid, los objetores Luis Miguel García y Gaspar Gallego se presentaron ante el juez militar acompañados de miembros del MOC y de amigos que se autoinculparon de haberles incitado a la objeción. García, de 29 años, es miembro del Teatro Corsario y ha recibido muestras de adhesión de diversos colectivos culturales de la ciudad. Criticó la "dejadez" de los políticos, "que se encuentran a años luz de su pueblo y de su gente, porque la mayor parte de los jóvenes no quiere saber nada de pistolas automáticas".

La Junta regula las campañas obligatorias antirrábica y antihelmíntica

Valladolid, (Ical).

La Consejería de Agricultura y Ganadería ha iniciado la anual campaña de lucha antirrábica y antihelmíntica a través de sendas órdenes públicadas en el Boletín Oficial de Castilla y León (BOCYL), que obliga a la vacunación de los animales domésticos en todo el territorio de la Comunidad para mantener el buen estado inmunitario de estos animales en la región.

Estas campañas que se desarrollarán del 28 de mayo al 30 de junio y durante el mes de noviembre para la segunda fase de la campaña antihelmíntica, se dirigen a la aplicación de vacunas, con carácter obligatorio y gratuito para los perros. Los servicios veterinarios de la Junta realizarán estos controles inmunológicos, en locales que deben habilitar los ayuntamientos, y dotarán a cada animal vacunado de la correspondiente placa acreditativa.

Los tratamientos a los que son sometidos los perros deberán figurar en la cartilla sanitaria canina. Finalizado el período de la campaña, los ayuntamientos podrán recoger y sacrificar a los animales que no han sido vacunados. La vacunación antirrábica de gatos es voluntaria, pero los servicios veterinarios de la Junta aconsejan que se les someta también a las normas de la lucha inmunológica.

La Junta participará en el coloquio de las regiones de Europa representando a España

Valladolid. (Ical).

La Junta de Castilla y León participará en un coloquio sobre las Regiones de Europa organizado por la Comisión de las Comunidades Europeas, que tendrá lugar en la localidad francesa de Caen y al que ha sido invitada una autonomía de cada país de la CE. La delegación del Gobierno regional está encabezada por su director de Relaciones Institucionales, Atilano Soto Rábanos, y consta de 18 personas. Los coloquios se organizan con el objetivo de lograr un mejor conocimiento de la realidad europea a través de sus regiones, mayor solidaridad interzonal, desarrollo del espíritu europeo y de los intercambios, así como para la creación de una red de institutos universitarios de las regiones europeas.

El coloquio dará comienzo mañana y durará tres días. Se analizarán temas como el desarrollo económico, educativo, turístico, cultural, sanitario, urbanístico, agrícola, medioambiental, legislativo, de acción social y de los medios de comunicación.

Presentada en Salamanca la Feria Universal Ganadera V Centenario que se celebrará en el 92

Salamanca. (Ical).

La Feria Universal Ganadera V Centenario, que se desarrollará en Salamanca de abril a octubre de 1992, fue presentada en la capital charra por la presidenta de la Diputación, Rosario Diego, en un acto al que asistieron más de 500 personas. Este acontecimiento contará con un presupuesto superior a los 1.500 millones de pesetas, aunque está sin determinar el porcentaje del que se harán cargo Diputación, Junta y MAPA. Se conocerá tras la firma del convenio con la Sociedad Nacional del V centenario, que tendrá lugar el próximo día 23 en Salamanca.

La Feria comprende un programa de actos que incluye exposiciones de ganado bovino, ovino, equino, caprino y porcino de diferentes países, concursos ganaderos o exposición y cata de productos derivados de la ganadería. Además, habrá concursos relacionados con el esquileo, hípica, doma vaquera y olímpica, acoso y derribo y herrado de animales.

Junto a ello se desarrollarán exposiciones comerciales, actividades técnicas, culturales, espectáculos taurinos y muestra de tradiciones ganaderas.

En su alocución, Rosario Diego agradeció la nominación de la ciudad como sede de la Feria porque "por primera vez, y quiera Dios que sirva de precedente, Salamanca ha conseguido lo que tantas veces se le negó: participar de modo activo en un gran proyecto de futuro, con clara incidencia en el desarrollo y progreso de uno de los factores esenciales de nuestra economía provincial.

COMPROMISO DEL GOBIERNO CENTRAL

Respecto al programa de actos, Charo RosarioDiego manifestó que el programa recoge "una decidida voluntad de los representantes de los tres grupos políticos de la Diputación en la Comisión de Desarrollo de aunar esfuerzos, pero sobre todo un programa que requiere el profundo y total compromiso del Gobierno central, y en concreto del Ministerio de Agricultura, porque de no ser así la feria que hoy hemos presentado nunca podrá llegar a ser la magna muestra de ganadería que España está obligada como Estado a ofrecer al mundo con motivo del V Centenario".

La presidenta de la Diputación espera que "a través de la conjunción de los distintos compromisos, desde el del propio Gobierno hasta la iniciativa privada, obtendremos los resultados que el mundo espera de nosotros".

En el acto de presentación, se dio a conocer también el logotipo y la mascota de la Feria. El primero refleja el símbolo del origen ganadero, la bandera nacional y la inscripción V Centenario. La mascota, cuyo nombre es "Urio", representa a un toro primitivo salvaje, especie ya extinguida denominada uro, mayor que los actuales y semejante al buey.

La Feria también será presentada el día 20 en Burdeos, en el marco de la segunda muestra ganadera más importante de Francia.

LEON

El alcalde de Igueña condenado por llamar esquizofrénico a un concejal

Ponferrada (León), EFE.

El juez de lo penal del Juzgado número dos de León ha condenado al diputado provincial y alcalde de Igueña, Laudino García, a dos meses de arresto mayor por llamar "esquizofrénico" a un concejal.

Según la sentencia, hecha pública ayer, Laudino García cometió un delito de injurias graves, vertidas por escrito y con publicidad, contra el entonces concejal del PP en la corporación de Igueña, Dionisio Crespo Blanco, al que llamó "esquizofrénico, imbécil, memo e idiota".

Además de la pena de arresto mayor, el juez ha condenado a Laudino García a una multa de 10.000 pesetas y suspensión de cargo público, profesión y oficio mientras dure la condena.

Asimismo, Laudino García tendrá que indemnizar a Dionisio Crespo Blanco con la cantidad de un millón de pesetas. Contra esta sentencia cabe recurso ante la Audiencia Provincial de León.

M.C.D.2022

Los Reyes clausurarán en Italia el Congreso de la Corona de Aragón

Roma, EFE.

Los Reyes de España, don Juan Carlos y doña Sofía, presidirán la ceremonia de clausura del XIV Congreso de la historia de la Corona de Aragón, que se celebrará el próximo 23 de mayo en la ciudad italiana de Alghero (Isla de Cerdeña), informó la embajada de España en Roma.

El presidente de la República italiana, Francesco Cossiga, participará también en la clausura de este congreso, que reunirá a historiadores de ambos países y de otras naciones.

Los Reyes de España llegarán a Alghero (noroeste de Cerdeña) el 23 de mayo por vía aérea, y serán recibidos en el aeropuerto de Fertilia, a 11 kilómetros de la ciudad, por el Jefe del Estado Italiano.

La ceremonia oficial de bienvenida tendrá lugar en el Palacio Consistorial de Alghero, una ciudad de poco más de 40.000 habitantes en donde se habla el catalán.

Al acabar este acto, el Rey Juan Carlos se entrevistará con Francesco Cossiga, quien después ofrecerá un almuerzo a los reyes de España en la localidad de Porto Conte, a 13 kilómetros de Alghero.

A primeras horas de la tarde, don Juan Carlos y doña Sofía realizarán un recorrido turístico por la zona, una de las más bellas de la isla, y presidirán en el Teatro Selva de Alghero la ceremonia de clausura del congreso.

Una vez finalizado el acto, los Reyes de España se trasladarán al aeropuerto, en donde serán despedidos por Cossiga, para emprender viaje de regreso a Madrid.

A la sesión de clausura del congreso de la historia de la Corona de Aragón, que se desarrollará en Sassari y Alghero, asistirán también autoridades de las Comunidades Autónomas de Aragón, Cataluña, Baleares, Valencia, Castilla-León y Madrid, según dichas fuentes.

En principio se había anunciado que en la inauguración del congreso, que se celebrará en Sassari (a unos 30 kilómetros de Alghero) participarían el ministro español de Defensa, Narcís Serra y el primer ministro italiano, el democristiano Giulio Andreotti.

LOS REYES PRESIDIRAN EL DIA DE LAS FUERZAS ARMADAS EN BADAJOZ

Madrid, EFE.

Los Reyes de España, don Juan Carlos y doña Sofía, presidirán el próximo 25 de mayo los actos centrales del Día de las Fuerzas Armadas, que se celebrarán en la base aérea de Talavera la Real (Badajoz), anunció la Dirección de Relaciones Informativas de la Defensa (DRISDE).

Los actos, a los que está previsto que asistan también el ministro de Defensa, Narcís Serra, así como otras autoridades de la Comunidad Extremeña, consistirán en un desfile aéreo y otro de fuerzas a pie.

También habrá exhibiciones de aviones de combate, operaciones de reabastecimiento en vuelo de aparatos "F-18" por aviones cisterna y lanzamiento de paracaidistas de la Escuadrilla de Zapadores de Alcantarilla (Murcia).

Ese mismo día habrá actos de conmemoración en todas las Regiones o Zonas Militares, Marítimas y Aéreas, que incluirán una recepción de los capitanes generales a las autoridades civiles y militares de su demarcación.

Según la DRISDE, el programa de actos del Día de las Fuerzas Armadas de este año supone la realización, en los días previos, de ejercicios militares de exhibición en 119 poblaciones, así como de doce competiciones deportivas y once concursos culturales.

Asimismo, habrá jornada de puertas abiertas en Almagro (Ciudad Real), en Baleares, en San Fernando (Cádiz) y en Las Palmas y Santa Cruz de Tenerife (Canarias).

DOÑA SOFIA, VISITA PRIVADA A NUEVA YORK

Nueva Yord, EFE.

La Reina D.ª Sofía de España regresa hoy, a Madrid tras una visita privada a Nueva York para asistir a un seminario organizado por el grupo "Bilderberg" en Long Island.

La Reina, asistió al seminario anual del citado grupo, en el que se estudian gran diversidad de cuestiones de actualidad, desde economía hasta relaciones internacionales y sociales.

El seminario se celebró a puerta cerrada desde el viernes hasta el domingo pasado en el "Harrison Conference Center" de Glenn Cove (Long Island), dijeron a EFE fuentes diplomáticas.

Entre los participantes figuraban el ministro de Defensa español, Narcís Serra, y el vicepresidente de EE.UU., Dan Quayle.

También participaron el exsecretario de Estado norteamericano, Henry Kissinger; el exsecretario general de la Alianza Atlántica, lord Peter Alexander Carrington, y el jefe de gabinete de la Casa Blanca, John Sunono.

Tras acabar el seminario, la Reina D.ª Sofía, que estuvo en compañía de la Infanta Doña Cristina -quien cursa estudios de ciencias políticas en la Universidad de Nueva York, aprovechó su visita privada a Manhattan para visitar diversas actividades culturales.

Está previsto que la reina Sofía vuelva a Nueva York en junio para presidir el día 7 una gala a beneficio de la Fundación Internacional "José Carreras" para la lucha contra la leucemia, en la sala de conciertos "Carnegie Hall".

Con motivo de esa gala, en la que actuará el tenor español José Carreras, la Fábrica Nacional de Moneda y Timbre de España presentará en Nueva York la primera serie de monedas conmemorativas del quinto centenario del descubrimiento de América.

Felipe González, en Canadá

Aboga por el diálogo Europa-América

Ottawa, EFE.

El presidente del Gobierno español, Felipe González, abogó ayer por el incremento de la cooperación entre los continentes europeo y americano y defendió el estímulo del "diálogo transatlántico".

González realizó estas declaraciones durante los brindis de la cena oficial que le ofreció el primer ministro canadiense, Brian Mulroney.

Este ha sido el último encuentro entre ambos dirigentes durante la visita del presidente español a Canadá que continúa hoy en Toronto para concluir el jueves en Montreal.

Durante su intervención en la cena, González destacó que no concibe Europa como "un club cerrado", sino como un factor que contribuya a la creación de un nuevo sistema de relaciones políticas y económicas en la comunidad internacional, constituya un instrumento que facilite el diálogo político y anime el progreso de los pueblos.

Felipe González subrayó la convergencia de las posiciones española y canadiense en cuestiones internacionales, como la "inquietud" por el futuro del Tercer Mundo, las "preocupaciones" por la situación en Centroamérica, los puntos de vista sobre la solución de los conflictos en Oriente Medio y la defensa y protección del medio ambiente.

"Particularmente apreciamos nuestra cercanía en Latinoamérica, donde problemas como la deuda exterior y el narcotráfico amenazan los régimenes de libertades con tanta dificultad alcanzados, impiden su desarrollo económico y exigen una respuesta internacional comprensiva y solidaria", manifestó González.

El jefe del Ejecutivo español consideró "posible" el incremento de los intercambios comerciales y de los flujos financieros entre España y Canadá.

Al respecto, González destacó que la presencia en Canadá de una delegación de empresarios españoles, que asistieron a la cena, son "pasos en la buena dirección" y prueba de la importancia que se otorga a la profundización de las relaciones bilaterales.

Dicha delegación de empresarios españoles al más alto nivel, está encabezada por el presidente de la CEOE, José María Cuevas.

El presidente del Gobierno español manifestó, en otro momento de su discurso, que Canadá, como Estados Unidos, "es un país europeo por cultura y vocación", y agregó que su compromiso con Europa está "sobradamente demostrado".

González destacó que Canadá está a la vanguardia de la defensa de los derechos humanos y a la cabeza de los esfuerzos internacionales para preservar la paz.

FORLADY
Cocinas integrales.
Hay una tienda cerca de tí
ELECTRODOMESTICOS LA ESFERA
Mayor, 126
PALENCIA
Tel. 74 95 66

M.C.D.2022

Para que funcione con eficacia

La comisión investigadora no debe tener mayoría socialista

Madrid, (EFE).–Todos los Grupos de la oposición defienden que la Comisión del Congreso capacitada para esclarecer posibles conductas irregulares de los diputados no funcione con voto ponderado, ya que esto daría la mayoría a los socialistas.

La Comisión del Estatuto de los Diputados, según el reglamento, está compuesta por un miembro de cada Grupo, pero el PSOE insiste en que siempre ha trabajado respetando la relación de fuerzas existente en el Parlamento.

Las diferencias entre las distintas formaciones sobre este asunto deben dirimirse en la reunión que celebra la Mesa del Congreso para aprobar las normas de funcionamiento de la citada Comisión, reunión que, según fuentes del órgano rector de la Cámara, tiene lugar hoy miércoles.

El presidente del Grupo Socialista, Eduardo Martín Toval, considera que "es obvio que en cualquier ámbito del Parlamento haya mayorías y minorías, que son las que reflejan la voluntad del pueblo en las elecciones. Así ha funcionado siempre la Comisión del Estatuto y no hay por qué modificarlo".

Los socialistas defienden también que sea la propia Comisión la que admita o rechace las peticiones de investigación que afecten a los diputados, con el fin de evitar "las iniciativas manifiestamente infundadas".

Rodrigo Rato, portavoz del Grupo Popular, opina que "sería muy grave limitar el funcionamiento de esta comisión de investigación" y confía en que "no se estreche todavía más el camino que PSOE, CiU, CDS y PNV dejaron abierto para las investigaciones políticas en el Congreso".

El diputado de Izquierda Unida José Luis Núñez, secretario cuarto de la Cámara, afirma que "el PSOE se ha dado cuenta de que fue demasiado lejos" cuando el pasado mes de febrero votó a favor de que la Comisión del Estatuto asumiera plenas competencias para esclarecer posibles conductas irregulares de los diputados.

Alejandro Rebollo, portavoz del CDS –Grupo autor de la propuesta parlamentaria que facultó a la Comisión para investigar estas cuestiones– considera que los socialistas "se equivocan" al defender el voto ponderado e insiste en que las normas de funcionamiento de esta Comisión "no pueden alterar la esencia del acuerdo" que en su día adoptó el Congreso.

Los nacionalistas catalanes y vascos y las fuerzas políticas que integran el Grupo Mixto coinciden también en que la inexistencia de voto ponderado y la composición actual de este órgano (un miembro por Grupo) sirven para garantizar la independencia de las investigaciones políticas.

Laborda:

Los alemanes no quieren germanizar a Europa

Madrid, (EFE).–El presidente del Senado, Juan José Laborda, dijo a su regreso de una visita oficial a la República Federal Alemana, que "los alemanes no quieren germanizar Europa, sino europeizar Alemania".

Laborda, quien presidió una amplia delegación de senadores que ha visitado la RFA, invitada por el Parlamento alemán, añadió que había transmitido al presidente del Bundesrat (Cámara territorial) que "los españoles no tenemos ningún miedo al proceso de unidad de Alemania, porque es algo que se está haciendo democráticamente y nosotros vamos a apoyar ese proceso a cambio de nada".

Según Laborda, la unidad de Alemania "se va a hacer muy rápidamente y posiblemente el 2 de diciembre o el 13 de enero irán a elecciones conjuntas".

Juan José Laborda dijo estar "especialmente orgulloso" por el recibimiento que la delegación española ha tenido en la RFA, donde restaron importancia a los sucesos de presuntas corrupciones políticas, ya que según le confirmaron "se trata del precio que hay que pagar por la libertad".

"Con independencia de que haya podido haber algún error que calificarán los tribunales, creo que la clase política española es extraordinariamente honrada y en comparación con Europa lo es más, porque además está más controlada", dijo Laborda.

Resaltó la labor positiva de los "hombres y mujeres españoles que hemos sido capaces de hacer en doce años una democracia, estable" y añadió que personalmente no sentía "ningún complejo, si hay responsabilidades que caigan sobre quien sea, porque todos creemos que la inmensa mayoría de los políticos son honrados y estamos deseando que se aclaren todos esos asuntos".

El presidente del Senado recogió también en su visita la preocupación de los alemanes por el encarecimiento de vida en España que repercute negativamente en el turismo.

Camilo José Cela, en París

Dentro de doscientos años sólo habrá cuatro lenguas

París, (EFE).–El escritor español y Premio Nobel de Literatura en 1989, Camilo José Cela, vaticinó ayer que "llegará un tiempo, dentro de doscientos años, que en el mundo sólo habrá cuatro lenguas, que serán el inglés, el español, el chino y el árabe".

En una entrevista concedida a EFE en París, donde pronunció el lunes una conferencia sobre "la profesión de escritor" en la sede de la UNESCO, el famoso novelista afirmó que la implantación del idioma español en el mundo es "mucho más fuerte que el francés y va camino de serlo cada vez más".

"El francés y otras tantas lenguas gloriosas quedarán un poco para la poesía lírica o para las relaciones familiares", pronosticó el Premio Nobel de Literatura, quien añadió que "dicho sea con todos los respetos" ya que "por ejemplo, lenguas como el latín han desaparecido y no ha pasado nada".

El veterano escritor, hijo de padre español y madre inglesa, indicó que "el francés es una lengua muy madura, es una lengua de expresión culta del mundo entero, pero probablemente al cabo de algunos siglos no prevalecerá".

Cela, que calificó de "lenguaje artificial" el esperanto, aunque sin mencionarlo expresamente, afirmó que "por fortuna no será necesario nunca" utilizar un idioma único y universal para el entendimiento entre los seres humanos.

El Premio Nobel, que insistió en su conferencia sobre la necesidad de que el escritor mantenga su papel de crítico en la sociedad, prefirió no pronunciarse sobre la situación de Salman Rushdie, amenazado de muerte por el desaparecido ayatolah Jomeini, porque "no soy crítico literario ni historiador de la literatura", dijo.

Además, en una entrevista concedida a la revista "El Correo de la UNESCO", el escritor español afirmó que "me horroriza ser juez de nadie y no soy historiador ni crítico".

"Para mí probablemente escribir es una necesidad", confesó Cela, quien declaró que "en la historia de la humanidad, el instante en que el primer hombre pronunció la primera palabra articulada es mucho más importante que el descubrimiento de América, que la llegada a la Luna, que la teoría de los cuanta o que la teoría atómica".

"¿Para qué sirve la literatura?", se pregunta el novelista gallego, quien responde que "desde luego, no para arreglar al mundo".

"Se trata de decir las cosas perfecta y artísticamente, eso es todo. La literatura representa todo para un pueblo porque lo que da permanencia en el tiempo no es la arquitectura sino la literatura. La palabra es mucho más duradera que la piedra", añadió el escritor.

Cela subrayó que "al darme el Premio Nobel seguramente aumentará en España el cultivo y el deleite de la literatura, como creció la afición al tenis con los éxitos de Santana, al fútbol con los triunfos del Real Madrid y al golf con Severiano Ballesteros".

Respecto a los novelistas españoles, afirma que los de su generación, "como Delibes, Torrente Ballester, Ana María Matute, Juan Goytisolo, me parecen muy buenos, mejores que los escritores jóvenes".

"Con respecto al llamado boom latinoamericano, fue una creación meramente editorial", señaló, para añadir que "había nombres importantes al margen del boom. Este sirvió de caja de resonancia para que el público se diera cuenta de ello".

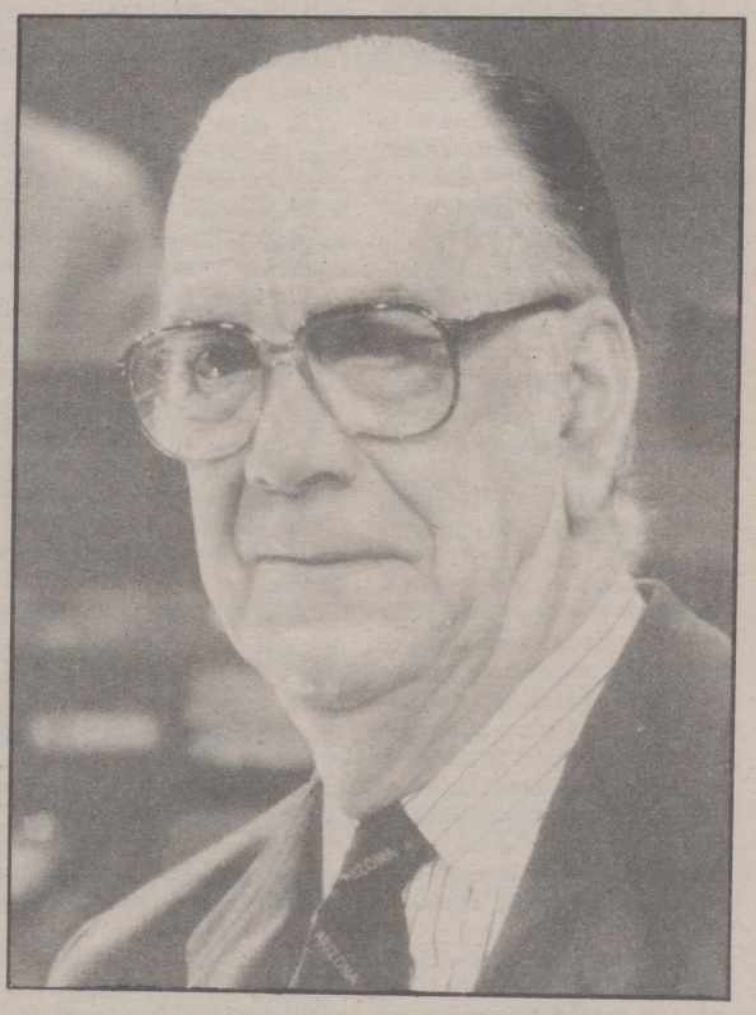

El célebre escritor consideró, además, que "ser novelista hispanoamericano no es sinónimo de ser gran novelista".

Por otra parte, Cela afirmó que España es un crisol de tres culturas y apuntó que "no creo que haya un sólo español que pueda jurar con una mano en el fuego que por sus gotas no corre una gota de sangre judía o mora".

Según el Premio Nobel de Literatura, fue un "error político" de los Reyes Católicos expulsar a "los moros que se dedicaban a la agricultura y los judíos que se ocupaban del comercio, de la banca, de la joyería, mientras los caballeros cristianos hacían la guerra".

Menos mal que no se fue casi nadie y que los que se quedaron somos nosotros, los españoles actuales", concluyó Camilo José Cela.

M.C.D.2022

Para un chequeo rutinario

Don Juan, ingresado en una clínica de Pamplona

Don Juan y Doña María de las Mercedes

Pamplona, (EFE).–Don Juan de Borbón ingresó ayer en la Clínica Universitaria de Navarra para realizarse un "chequeo general rutinario", según informaron a EFE fuentes de este centro.

Don Juan llegó acompañado de su secretario, el comandante Fernández Núñez, y fue recibido en la clínica por el director general de la misma, Francisco Errasti, y los doctores Emilio Moncada y Rafael García Tapia, directores, respectivamente, de los departamentos de Endocrinología y Otorrinolaringología.

Las mismas fuentes no pudieron precisar el tiempo que Don Juan permanecerá ingresado "dado que eso dependerá del estado en que se le encuentre".

El padre del Rey D. Juan Carlos se sometió a un chequeo por última vez en esta clínica en 1988, después de haber sido intervenido quirúrgicamente en ella el 1 de febrero de aquel mismo año, fecha en la que se le practicó una laringuectomía total.

Don Juan de Borbón evolucionó de la operación de forma satisfactoria, según el equipo médico que le atendió, y desde entonces no se han presentado complicaciones.

Para el año 2000

La Marina española tendrá nuevos submarinos

Cartagena, (EFE).–El comandante de la Base de Submarinos de Cartagena, el capitán de Navío Silvestre García García, anunció que en la primera década del año 2000 estarán construidos los cuatro nuevos submarinos que sustituirán a los actuales de la clase "Daphne", que datan de 1973.

El comandante indicó que la Marina Española en conversaciones con la Empresa Nacional Bazán y con empresas del Reino Unido, Holanda, Francia y Alemania para el proyecto de los futuros submarinos, de acuerdo con los requisitos que el Estado Mayor de la Armada exige.

La flotilla de submarinos de España está compuesta por ocho unidades construidas en Bazán con patente francesa y base en Cartagena, que tienen una vida de 25 años, por lo que no está aún prevista la renovación de los cuatro de la clase "Agosta", construidos en 1983, explicó García.

Silvestre García hizo estas declaraciones durante la presentación del programa de actos para la celebración del 75 aniversario de la creación del arma submarina.

A los actos, que comenzarán el 25 de mayo y en los que habrá exposiciones náuticas y filatélicas, entre otras, han sido invitados los jefes de flotilla de submarinos de todos los países de la OTAN, además del de Suecia.

Etarras juzgados en París

Los acusados españoles negaron pertenecer a la banda terrorista

París, (EFE).–La segunda jornada del juicio contra nueve presuntos etarras prosiguió ayer con el interrogatorio de los cinco españoles que comparecen ante el tribunal correccional de París por asociación de malhechores con relación a una organización terrorista, quienes negaron pertenecer a ETA.

Todos ellos coincidieron en negar su pertenencia a ETA y no condenar abiertamente los atentados perpetrados por la organización terrorista en España, pese a una pregunta directa formulada por el presidente del tribunal.

Ignacio Picabea Burrunza e Imanol Chavarri Lopategui, dos acusados considerados dirigentes del aparato político de ETA y próximos a José Antonio Urruticoechea, alias Josú Ternera, pidieron el "respeto de los acuerdos de Argel".

Los interrogatorios comenzaron con Ignacio Picabea Burrunza, único de los procesados que fue detenido en la casa de Saint Pee sur Nivelle (País Vasco francés) en la que fue descubierta una base logística de ETA, lo que dio origen a la apertura del sumario y a las otras detenciones.

Picabea negó durante el interrogatorio toda conexión entre Herri Batasuna, partido por el que fue elegido parlamentario en 1980, y la organización terrorista.

A la pregunta de si condenaba los atentados cometidos en nombre de ETA, dijo que no condenaba nada y que para lograr la autodeterminación se podían seguir dos métodos, la movilización popular o la lucha armada, y "creo que ambas vías son legítimas", añadió.

A esta misma pregunta, Chavarri Lopategui respondió "lamentar" los muertos, aunque recordó que también han sido producidos asesinatos por acciones cometidas por los Grupos Antiterroristas de Liberación (GAL) y el Batallón Vasco.

Imanol Chavarri insistió, por otra parte, en la presencia de policías españoles durante los interrogatorios, motivo por el que no quiso firmar la declaración y hecho que también criticaron otros acusados.

Además, Chavarri negó ser la persona que escapó de la casa de Saint Pee el 30 de septiembre de 1987, cuando se descubrió la base de ETA.

Por su parte, Carmelo García Merchán, quien figuraba en una lista de 563 nombres que, según la policía, corresponde a presuntos etarras, afirmó no condenar ni aprobar los atentados de la organización terrorista.

García Merchán negó ser el propietario de una carta descubierta durante el registro de su domicilio que contenía indicaciones sobre el plan Zen, que, según el acusado, debió pertenecer al anterior inquilino.

Según la policía, García Merchán entró en ETA en 1977 y formó parte del comando "Kioto", responsable de varios atentados contra cuarteles de la Guardia Civil, entre ellos el de Durango, diversos robos a mano armada y el asesinato de un funcionario de aduanas, entre otros delitos.

En lista de 563 nombres aparecía también Mariano González Betolaza, detenido el 12 de abril de 1989 junto a otro inculpado, José Ignacio Urdiain Cirizar, quienes comparecen acusados por asociación de malhechores, posesión ilegal de armas y documentación falsa.

Sobre el arma, ambos reconocieron conocer su presencia en la casa que compartían en el momento de la detención y precisaron que estaba allí para defenderse de posibles ataques del GAL.

González negó ser el propietario de la revista clandestina de ETA "Zuzen", encontrada en el domicilio y retenida como prueba, mientras que Urdiain confirmó ser el dueño, pero alegó que su simple posesión no probaba ninguna pertenencia a la organización terrorista.

Interrogados sobre si condenaban los atentados de ETA, González dijo no poder condenar una forma de lucha que practica una parte importante del pueblo, mientras que Urdiain afirmó que la violencia de ETA militar es legítima como respuesta a la violencia del Gobierno español.

González señaló que no había firmado la declaración, ya que en la audición ante el juez de instrucción fue interrogado por el juez español Baltasar Garzón y un fiscal de la Audiencia Nacional, sin precisar su nombre.

HAY MUCHAS RAZONES PARA ELEGIR UN CAMION O CAMIONETA RENAULT:

1
El camión RENAULT se carroza con facilidad y a bajo costo de acuerdo a sus necesidades caja fija, Basculante. Frigoríficos, etc.

2
Puede VD. elegir el modelo que por costo y mantenimiento, tenga los niveles más bajos para sus necesidades de transporte, reparto, etc.

3
Son seguros. Más maniobrables. Frenos inmejorables, dirección hidraúlica muy suave y de gran giro.

4
También financiación RENAULT FINANCIACIONES, S.A. le facilita el crédito que VD. necesita, tanto en régimen de Leasing como Normal, compruebe estos datos.

5
Con superiores prestaciones ahorran consumo y mantenimiento. Y cargan más.

6
Todos nuestros modelos tienen una alta tasa de rendimiento. Compruébelo VD. mismo.

7
Adquirir un RENAULT, será para VD. rentabilizar bien la inversión, VD. será el beneficiado.

VEALOS EN:
AUTO REPUESTOS PALENCIA, S. A.
Avda. Madrid, 2 - Teléfono 72 14 00

M.C.D.2022

LOS TOROS: Feria de San Isidro

«Resucita» Paco Alcalde, pero con un triunfo sólo a medias

Juan Niguel Núñez

Madrid, (EFE).–El veterano diestro Paco Alcalde, en la etapa menos afortunada de su carrera, ayer "resucitó" en Las Ventas, pero con un triunfo sólo a medias, al cortar una oreja a un buen toro y arrugándose con los problemas que le planteó el otro.

FICHA DE LA CORRIDA.– Seis toros de Samuel Flores, bien presentados, parejos de presencia pero de juego muy irregular. Mansotes y distraidos en conjunto, los tres primeros fueron a más, sobresaliendo el segundo, encastado y codicioso, que fue aplaudido en el arrastre. Los tres últimos, más pagados. Quinto y sexto también tuvieron problemas.

José Luis Parada

José Luis Parada: medio golletazo (silencio) y dos pinchazos y un descabello (pitos).

Paco Alcalde: media estocada en todo lo alto de efectos rápidos (una oreja) y pinchazo en los bajos y bajonazo (silencio).

Rafi de la Viña

Rafael de la Viña: estocada (ovación) y estocada (ovación que empezó a tornarse en pitos cuando intentó dar la vuelta al ruedo).

En las cuadrillas, Manuel Morales "El Rabioso" y Marianín de la Viña bregaron eficaces en los toros primero y cuarto, y a caballo "midió" bien el castigo al segundo Domingo Rodríguez "Rubio de Quismondo".

Lleno de "no hay billetes", aunque la reventa vendía entradas a su precio, en tarde soleada.

GRACIAS A UNA OREJA "BARATA" ALCALDE SE COTIZA DE NUEVO

Paradójica subida ha tenido la carrera de Paco Alcalde, que gracias a una oreja "barata" vuelve a cotizarse de nuevo. Un triunfo tan relativo que ya en el siguiente toro estuvo a punto de "devolverlo".

Alcalde le echó muchos arrestos al toro del éxito, para instrumentarle una larga de rodillas al hilo de las tablas, en los lances de pie y en un proyecto de quite. Voluntarioso también con las banderillas y muy decidido con la muleta.

Pero una cosa fueron las ganas, y hasta el planteamiento de la faena, y otra los resultados.

El toro, que había salido distraido y sin fuerza, en la muleta se puso a embestir desde el primer derechazo. El mérito de Alcalde fue dejarle el trapo en la cara y acompañarle la embestida, pues sólo la codicia del animal, queriéndose comer la muleta, producía en el público una brillante sensación.

Las series fueron pocas y cortas, aunque algunos pases tuvieron un trazo casi perfecto. Una trincherilla, un par de naturales y uno de pecho. Lo demás fue un deseo colectivo de aupar a mejor puesto al veterano torero, que pocas veces aguantó y sometió al buen toro.

El momento decisivo lo marcó la estocada, entrando en corto y a matar o morir. Media en todo lo alto, perfecta de ejecución y fulminante, tirando al toro patas arriba. Y el público, agitando pañuelos, loco de contento por haber "resucitado" al modesto Alcalde.

Pero a punto estuvo de ser un simple espejismo. El quinto toro tenía "guasa" y Alcalde parecía otro. Un manso que se venía cruzado, pero al que un torero considerado ya triunfador no podía hacerle ascos hasta el punto de no querer ni verlo. Procedía un macheteo, aunque fuera quitarle las moscas. Pero ni eso.

El gentío, por poder contar después que hoy al menos hubo un torero triunfador que cortó una oreja, le perdonó con el silencio.

Pero el que más precauciones se tomó en la corrida fue el sanluqueño José Luis Parada, perdido total en un auténtico recital de miedo.

El primero, aunque mansón y soso, tomaba la muleta con nobleza, pero Parada fue incapaz de citarle ni una sola vez que no fuera al hilo del pitón, sin cruzarse. Y al cuarto acabó aburriéndole hasta el extremo de que el animal se echó sólo a mitad del trasteo.

De la Viña salió muy enrabietado, con ganas de triunfo a costa de lo que fuera. Pero tanto quiso abarcar que poco se paró a coger.

En el tercero, repetidas largas cambiadas y lances tan ligeros que le salieron embarullados, y con la muleta perdiendo un tiempo entre muletazos, restándole unidad a la faena, mientras el toro se le venía abajo.

En el sexto hizo De la Viña una faena meritoria pero intermitente, experimentando bastantes más embestidas de las que tenía el toro. Arriesgó mucho, pero tampoco le sirvió por la falta de "transmisión" de la fiera.

CELLOBYS, S. A.

De conformidad con lo dispuesto en el Artículo 150 de la Ley de Sociedades Anónimas, se hace público el traslado del domicilio social, hasta ahora sito en Valladolid, c./ Duque de la Victoria, 4, a Plaza de Madrid, nº 3, también en Valladolid.

Valladolid, 9 de mayo de 1990
EL SECRETARIO DEL CONSEJO DE ADMINISTRACION

Paco Alcalde

En la «madurez torera»

Jacinto Mañas

Madrid, (EFE).–El diestro Paco Alcalde, que cortó una oreja en LasVentas de Madrid, en la sexta corrida de abono del ciclo isidril, afirmó al finalizar el festejo que este triunfo supone "haber alcanzado la madurez torera".

"Ha llegado mi hora. Estoy en un momento de madurez espléndido pues tengo los años necesarios para saber estar delante del toro siendo todavía muy joven", manifestó a EFE el torero manchego.

"He esperado mucho tiempo el triunfo en Madrid. Han sido diez años de sufrimiento –continuó– e incluso de frustraciones, pues yo me he sentido torero desde siempre y no podía retirarme de este mundo del toro por la puerta de atrás".

Alcalde sustituía a Luis Francisco Esplá, lesionado en la corrida concurso del pasado dos de mayo en Madrid y que tampoco estará el día veinticinco en Las Ventas. Sobre su posible actuación esa tarde dijo que "aún es demasiado pronto, pues pueden salir otros triunfadores, pero no descarto la posibilidad".

Apoderado en la actualidad por Enrique Bernedo "Bojilla", banderillero retirado y con el que se siente "más a gusto que con nadie", Alcalde se refirió a "los malos ratos que hemos tenido que pasar juntos, cuando había muy pocas corridas y hasta ninguna", pero aventurando que "a partir de ahora todo va a ser distinto".

"Una oreja en Madrid tiene mucha importancia y este triunfo no lo voy a desaprovechar por nada del mundo", repetía el torero.

Refiriéndose a su lote, explicó que "el primero tenía muy buenas cualidades, Fue un toro que desde un principio humillaba mucho y salí dispuesto a cortarle al menos una oreja, y así fue".

De su segundo, un toro difícil de Samuel Flores y ante el que se inhibió desde el principio, comentó que "era un toro imposible que no me podía traer nada más que una cornada. El público se ha dado cuenta de que ese toro no tenía nada y me ha comprendido".

Alcalde, radiante por el triunfo, estaba también muy agradecido al público. "La afición se ha volcado conmigo, aunque eso no quiere decir que si una tarde estás mal no te proteste. En los toros se aprende continuamente y de lo que diga el público hay que tomar siempre buena nota", concluyó.

Tribunal Supremo

Anulado el primer Reglamento de la Reforma Agraria en Andalucía

Sevilla, (EFE).–El Tribunal Supremo ha declarado nulo el primer reglamento de ejecución de la Ley de Reforma Agraria elaborado por la Junta de Andalucía, por omitir el preceptivo informe del Consejo de Estado para llevar a cabo las expropiaciones.

Según informó a EFE un portavoz del despacho del abogado Manuel Clavero Arévalo, la sentencia es consecuencia de un recurso presentado por la Junta de Andalucía contra otra resolución del Tribunal Supremo sobre el mismo asunto.

El reglamento para la ejecución de la reforma agraria fue aprobado por el gobierno andaluz el 30 de octubre de 1984, y el 3 de febrero de 1986 fue declarado nulo por la Audiencia Territorial de Sevilla, tras el recurso presentado por la Asociación de Agricultores y Ganaderos (ASAGA), defendido por Clavero Arévalo.

En esa ocasión, la Audiencia sevillana consideró que el reglamento no disponía del preceptivo dictamen del Consejo de Estado por lo que decidió anularlo.

Tras la decisión de la Audiencia, la Junta recurrió, en julio de 1988, ante el Tribunal Supremo por considerar que no necesitaba el dictamen del Consejo de Estado, y acordó elaborar un nuevo reglamento, que sometió a ese órgano consultivo estatal, para no paralizar la reforma agraria.

El recurso de la Junta fue rechazado por el Supremo, por lo que la Administración andaluza decidió interponer un recurso extraordinario de revisión de la sentencia.

La Junta se basaba en la sentencia del Supremo favorable a la Generalitat catalana, a la que el Tribunal reconoció su derecho a no someter al dictamen del Consejo de Estado los reglamentos de las leyes que apruebe el Parlamento de Cataluña.

El recurso extraordinario de la Junta ha sido rechazado ahora por el Supremo, que insiste en la omisión del preceptivo informe del Consejo de Estado, y resalta que en el caso catalán los reglamentos se refieren a materias de la Comunidad Autónoma.

El reglamento andaluz regula competencias propias y otras estatales, como son las expropiaciones, por lo que es necesario consultar con el Consejo de Estado.

La aprobación de la Ley de Reforma Agraria, en julio de 1984, ha provocado una catarata de recursos, tanto de organizaciones agrarias como de personas afectadas por las expropiaciones y de la Junta de Andalucía, que ha impedido el normal desarrollo de la normativa y de la actuación de la Administración andaluza.

M.C.D.2022

LITUANIA

Un callejón sin salida

Decrecen la euforia y la emoción nacionalistas

Vilna, (URSS).-EFE.

La independencia de Lituania debe llegar paulatinamente porque es imposible lograrla de golpe, y tal como se ha hecho, la república ha entrado en "un callejón sin salida", opinó el director de la fábrica más antigua de máquinas y herramientas de Lituania, Youri Sivitsky.

En una entrevista en la fábrica "Zalgiris", Sivitsky, que es también diputado de la alcaldía de Vilna, capital de Lituania, señaló que la situación es "bastante tensa" después de que el Parlamento declarara la independencia de Lituania, ya que hay un sector que critica esa decisión y "la euforia" de los que la respaldaron sin condiciones ha disminuido.

Sivitsky, de origen polaco, como gran parte de los 1.600 obreros que trabajan en su empresa, donde un 30 por ciento son polacos, otro 30 rusos, el 16 son lituanos, y el resto de Bielorrusia y otras nacionalidades sostuvo que "hay que tener en cuenta la situación de las minorías".

"Los obreros de nuestra fábrica piden garantías de que van a tener los mismos derechos que los lituanos y que no se convertirán en ciudadanos de tercera clase", afirmó.

Sivitsky, miembro del Partido Comunista de Lituania que ha permanecido fiel a Moscú, se mostró favorable a que sea Alguirdas Brazauskas, jefe del Partido Comunista Independiente, el que conduzca las negociacioes con Moscú porque es "una persona realista".

Tres obreros consultados de "Zalguiris" mostraron cierta oposición a la independencia de Lituania.

Vitod Kazimierovich, nacido en Bielorrusia y residente de Lituania desde hace 31 años, jefe del departamente experimental de la fábrica, dijo que la independencia era necesaria pero que había sido declarada sin consultar al pueblo, especialmente a los de otras nacionalidades.

Yurius Marazas, nacido en Tadyikistan de padre lituano, opinó que la independencia era necesaria para Lituania pero que había que llegar a ella de otra manera, con menos "emociones nacionales que tienen tendencia nacionalista".

Soltan Piotr, nacido en Bielorrusia, se mostró totalmente contrario a la separación de Lituania de la URSS y dijo que la república debería ser independiente pero dentro de la federación.

DESTACAMENTOS DE VOLUNTARIOS VIGILAN LOS EDIFICIOS DE ESTONIA

Moscú.-EFE.

Destacamentos formados por voluntarios vigilan desde la tarde del martes los principales edificios estatales de Estonia, dijeron a EFE fuentes del Frente Popular de esta república báltica.

Lemby Tikana, de la citada organización, señaló que la situación es tranquila hoy en Tallin, capital de Estonia, donde en la tarde de ayer se registraron enfrentamientos violentos entre nacionalistas y prosoviéticos de la organización Frente Internacionalista "Interfront".

Según la fuente, los destacamentos de voluntarios vigilan los edificios del gobierno de la república, el Parlamento, la sede de la radio y televisión, correos y telégrafos.

Los enfrentamientos registrados en la tarde del martes se produjeron después de que un grupo de miembros de "Interfront" lograra penetrar en el Parlamento estonio y sustituir la bandera tricolor (blanca, azul y negra) de la república por la roja soviética.

Varios miles de personas acudieron al Parlamento después de que el Primer Ministro, Edgar Saavisar, hiciera un llamamiento en tal sentido a través de la radio.

El grupo que logró penetrar en el Parlamento entregó un mensaje en el que se amenazaba con iniciar una huelga política en la república el próximo día 21 de mayo si no se satisfacen antes las exigencias expuestas en un mitin previo celebrado ante el edificio del Soviet Supremo, en el que se pidió la renovación de las actas que establecen la independencia Estonia.

El Frente Internacionalista de Estonia, principal organizador de la acción de ayer, agrupa a los habitantes no autóctonos -un 40 por ciento de la población- principalmente rusos, bielorrusos y ucranianos.

JERUSALEM

Apelación contra la pena de muerte de un viejo nazi

JERUSALEM.- Un policía quita las esposas al ucraniano John Demjanjuk justo antes de iniciarse su apelación contra la sentencia de muerte, ante el Tribunal Supremo de Israel en la capital Jerusalem. Demjanjuk fue hallado culpable de manejar las cámaras de gas en el campo de concentración de Treblinka, durante la ocupación nazi de Polonia en la Segunda Guerra Mundial. Fue condenado en abril de 1988. (FOTO AP)

PARIS

Etarras en el Tribunal Correccional

PARIS.- Policías franceses registran y cachean a dos personas en la entrada del Tribunal Correccional de París, donde comparecieron trece presuntos militantes de la banda terrorista ETA, entre ellos tres responsables del aparato político. Nueve son españoles y cuatro franceses. (FOTO EFE/AP)

NAPOLES

Destruidas varias tumbas del cementerio judío

El acto vandálico podría vincularse a intereses de especulación de terrenos

Nápoles (Italia).-EFE.

Varias tumbas y símbolos funerarios del cementerio judío de Nápoles (sur de Italia) han sido destruidos en actos de vandalismo realizados por desconocidos, informó el presidente del Consejo de la Comunidad Judía de Nápoles, Sandro Tedim.

Tedim señaló que la profanación de las tumbas se produjo hace una veintena de días, pero no explicó por qué el caso no ha sido desvelado hasta ahora.

El presidente del Consejo de la Comunidad Judía de Nápoles manifestó que el 24 de diciembre de 1987 se produjeron otros actos de vandalismo similares a los de ahora en el mismo cementerio, ubicado en el barrio napolitano de Poggioreale.

"Tanto en aquella ocasión como ahora no hemos encontrado escrituras antisemitas", puntualizó Tedim, quien no descarta que "algunos hayan golpeado nuestro cementerio con la intención de especular con el terreno, ya que se encuentra en una zona de expansión de la ciudad".

En Dro, localidad de Trento (norte de Italia), también han sido halladas profanadas una docena de tumbas del cementerio municipal, pero los carabineros (policía militarizada) creen que estos actos vandálicos han sido obra de un perturbado mental.

M.C.D.2022

ACCIONES		Anterior	Hoy
BANCOS			
Bilbao-Vizcaya	M	C 3.295	C 3.335
«	B	-	-
«	BI	-	-
«	V	-	-
Andalucia	M	-	1.591
Atlántico	M	C 3.260	C 3.270
Bankinter	M	C 7.900	C 8.050
Bankoa	BI	376	375
Barclays Bank	M	-	322
B. N. P. España	M	-	290
Castilla	M	-	-
Catalana	B	503	501
Central	M	C 4.930	C 4.920
«	B	-	-
«	BI	-	-
«	V	-	-
Com. Español	M	-	-
Com. Trasatlántico	B	-	1.600
Cto. Balear	M	-	550
Español Crédito	M	C 3.980	C 3.980
«	B	-	-
«	B	-	-
«	V	-	-
Exterior	M	C 3.320	C 3.225
«	B	-	-
«	BI	-	-
«	V	-	-
Fomento	M	C 1.900	C 1.870
Galicia	M	-	997
Guipuzcoano	M	-	790
«	BI	790	798
Herrero	M	C 4.220	C 4.200
Hispano	M	C 2.895	C 2.905
«	B	-	-
«	BI	-	-
«	V	-	-
Pastor	M	C 6.630	C 6.600
«	B	-	-
«	BI	-	-
«	V	-	-
Popular	M	C 8.810	C 8.800
«	B	-	-
«	BI	-	-
«	V	-	-
Progreso	M	C 3.080	C 3.080
Santander	M	C 4.920	C 4.910
«	B	-	-
«	BI	-	-
«	V	-	-
Valencia	M	C 1.750	C 1.725
«	V	-	-
Vasconia	M	-	-
Zaragozano	M	-	-
«	B	632	660
«	BI	-	-
«	V	-	650
SEGUROS			
Aurora-Polar	BI	-	-
Bilbao	BI	251	-
Corp. Mapfre	M	C 8.790	C 8.760
Reunión	V	-	240
Unión Fénix	M	C 9.010	C 9.090
INV. MOBILIARIAS/FINANCIERAS			
Cartinbao	M	-	-
Figranvisa	M	-	-
Finsa	M	-	-
Bansaliber	M	-	941
Carmosa	M	-	-
Cartex	M	-	210
Cartisa	M	-	1.295
Ceivasa	M	-	1.211
Cofir	M	-	-
Corp. Alba	M	C 8.120	C 8.080
Esp. Inversiones	M	-	-
Fibansa	M	-	1.201
Fintisa	M	-	-
Fiponsa	M	-	1.040
Gral. Inversiones	M	-	305
Gesinval Europa	M	-	-
Gesinval Ibérica	M	-	-
Herrero	M	-	-
Inbazasa	M	-	-
Inburesa	M	-	70
Intra	BI	370	364
Invatisa	M	-	-
Invercogui	BI	-	485
Inverpastor	M	-	159
Mobinter	M	-	-
Norvasa	M	-	890
Pratisa	M	-	-
Rentisa	M	-	1.365
Unión Europea	M	-	305

ACCIONES		Anterior	Hoy
ALIMENTACION			
Savin	M	-	-
«	BI	-	-
El Aguila	M	-	348
Bodegas Bilbaínas	BI	-	-
Corp. Alimentaria	M	-	210
Damm	B	1.090	-
Ebro	M	C 3.450	C 3.250
Elosua	M	-	-
Garavilla	BI	-	-
Gral. Azucarera	M	C 7.590	C 7.630
Ind. Agrícolas	B	-	1.320
Koipe	M	C 4.500	C 4.450
Pebsa	M	-	102
Tabacalera	M	C 3.850	C 3.800
Uniasa	M	C 3.990	C 3.965
Unión Cervera	M	-	80
Viscofán	M	C 2.980	C 2.890
ELECTRICAS			
Cantábrico	M	C 1.760	C 1.750
Cataluña	B	C 392	C 392
Endesa	M	C 2.250	C 2.235
Española	M	C 492	C 450
«	B	-	-
«	BI	-	-
«	V	-	-
Fecsa	M	-	-
«	B	C 594	C 593
«	B	-	-
«	V	-	-
Gesa	M	C 3.350	C 3.350
Iberduero	M	C 645	C 645
«	B	-	-
«	BI	-	-
«	V	-	-
Nansa	M	C 6.500	C 6.730
Reunidas	M	C 880	C 880
Ribagorzana	B	C 1.590	C 1.530
Sevillana	M	C 600	C 604
«	B	-	-
«	BI	-	-
«	V	-	-
U. E. Fenosa	M	C 529	C 536
«	B	-	-
«	BI	-	-
«	V	-	-
Viesgo	M	C 2.825	C 2.825
SIDEROMETALURGICAS			
Acenor	BI	113	117
Acerinox	M	-	964
Acumulad. Tudor	M	C 1.530	C 1.510
Aforasa	M	-	294
Altos Hornos	M	C 484	C 483
«	B	-	-
«	BI	-	-
Amper	M	C 1.705	C 1.760
Asturiana Zinc	M	-	1.135
Auxiliar FF. CC.	M	-	815
Bendix España	M	-	430 EX
Cerrajera	BI	250	245
Ceselsa	M	-	-
Citröen Hispania	M	-	1.125
Coto Cortés	M	-	-
Duro Felguera	M	C 1.555	C 1.580
Española Zinc	M	-	595 EX
Fasa Renault	M	-	495
IB-MEI	M	-	-
Imisa	M	-	-
Jumberca	B	220	220
Macosa	M	C 875	C 872
Nissan Mot. Ibérica	M	C 895	C 884
«	B	-	-
Nueva Montaña	M	C 379	C 375
Ponferrada	M	-	89
Santana	M	-	148
Sistemas AF	M	-	942
Tormaleo	M	-	410
Tubacex	M	C 1.070	C 1.050
«	BI	-	-
Tycsa	M	-	-
Zardoya Otis	M	C 10.950	C 10.990
QUIMICAS			
Aragonesas	M	C 1.950	C 1.970
«	B	-	-
Carburos	B	C 7.440	C 7.450
Cross	M	C 1.690	C 1.635
«	B	-	-
Ence	M	C 4.020	C 4.100
Explosivos	M	-	-
«	B	-	-
«	BI	-	-
Faes	BI	1.500	1.505
Fosforera	M	-	360

ACCIONES		Anterior	Hoy
QUIMICAS			
Inpacsa	B	99	95,5
Nicas	BI	-	80
Oxígeno	M	-	973
Papelera Esp.	M	C 716	C 705
«	BI	-	-
Papelera Navarra	M	-	108
Petróleos	M	C 2.165	C 2.155
«	B	-	-
«	BI	-	-
Petromed	M	C 7.560	C 7.590
Sarrió	M	C 1.370	C 1.385
Seda Barna	B	C 580	C 575
Sefanitro	BI	200	-
Sciace	M	C 735	C 737
«	B	-	-
Torras Hostench	B	C 1.655	C 1.645
Unipapel	M	-	995
Vidrala	M	C 3.420	C 4.300
Vilesa	M	-	805 EX
CONSTRUCCION			
Agromán	BI	C 3.700	C 3.700
Asland	B	C 6.130	C 6.120
Corp. Noreste	M	-	-
Cristalería	M	-	1.425
Cubiertas MZOV	B	1.510	1.525
Dragados	M	C 3.290	C 3.270
Finac. y Minera	M	-	2.100
Fomento Obras	B	2.890	2.900
Lemona	BI	-	-
Rezola	BI	-	-
Sansón	B	-	2.840
Tafisa	M	-	585
Uralita	M	C 3.760	C 3.770
Valderrivas	M	-	5.250
Valen. Cementos	M	-	3.550
«	V	3.530	3.550
INMOBILIARIAS			
Metro-Vacesa	M	C 5.350	C 5.300
Ahorro familiar	M	-	325
Ceisa	M	-	P. 1.795
Colonial	B	D 820	830
El Encinar	M	-	530
Eurobuliding	M	-	179
Inmobanif«	M	-	-
Renta Inmobil.	M	C 1.475	C 1.465
Urbis	M	C 2.350	C 2.315
Vallermosos	M	C 3.385	C 3.320
Zabálburu	BI	-	-
VARIAS			
Acesa	M	C 880	C 880
Aguas Barna	B	690	690
Aguas Valencia	B	-	900
Aumar	M	-	112,5
Catalana gas	B	C 4.860	C 4.790
Finanzauto	M	-	699,75
Gas Madrid	M	-	786
Iberpistas	M	-	126
Indo	B	700	705
Prosegur	M	C 5.000	C 5.100
Saba	B	850	850
Tabacos Filipinas	B	231	-
Telefónica	M	C 815	C 817
«	B	-	-
«	BI	-	-
«	V	-	-
DERECHO			
		-	-
		-	-
		-	-
		-	-
		-	-
		-	-
		-	-
		-	-
		-	-
		-	-
		-	-
Repsol		C 2.460	C 2.470
FONDOS INVERSION			
Bancayafondo I		-	-
Bancayafondo III		-	-
Bilbao Eurofund		-	-
Fonbancaya		-	-
Fondonorte		-	148,87
Interbao		-	-
Inverahorro		-	-
Mobilnova		-	-
Mundiahorro		-	-
Patrinova		-	-
METALES PRECIOSOS			
ORO (ptas./Gramo)		1.354,04	1.363,23
PLATA (Ptas./Gramo)		19,9	18,8

BBV BANCO BILBAO VIZCAYA

M.C.D.2022

Hacienda tiene elaborada ya una primera propuesta sobre el nuevo IRPF

Siguen las consultas, esta semana, sobre la reforma

MADRID, EFE.

Hacienda tiene ya diseñadas las líneas maestras de lo que constituye una primera propuesta sobre el nuevo IRPF y que en los próximos días será presentada a diversos expertos fiscales, para que den su valoración, confirmaron a Efe fuentes oficiales.

Durante esta semana la Administración Tributaria continuará la ronda de consultas sobre la reforma del IRPF, en la que hasta el momento han participado catedráticos de Universidad, asesores fiscales, representantes de instituciones financieras, consejeros autonómicos de Hacienda y otros expertos en la materia.

Dentro de los actos organizados para los próximos días figura una jornada de debate sobre fiscalidad y política de vivienda, que se celebra hoy en la sede del INI.

A ella asistirán el secretario de Estado de Hacienda, José Borrell, el director general de Tributos, Miguel Cruz; el director general de Coordinación con las Haciendas Territoriales, Ernesto de Aguiar; el director del Instituto de Estudios Fiscales, Miguel Angel Lasheras, y el presidente del Banco Hipotecario, Julio Rodríguez, entre otros.

Dos días más tarde, el viernes, se celebrarán en Barcelona otras jornadas sobre alternativas de la fiscalidad española, organizadas por el Colegio de Economistas de Cataluña.

Los responsables de la Administración Tributaria han asegurado que la reforma del impuesto sobre la renta no supondrá un aumento de la presión fiscal directa para el contribuyente.

Hasta el momento, todos los sectores consultados por Hacienda se han mostrado de acuerdo en la necesidad de simplificar el impuesto, reducir los tipos marginales máximos y un mejor tratamiento para las rentas del capital.

Las principales coincidencias de los representantes del sistema financiero en la reunión celebrada hace aproximadamente un mes hacían referencia a la necesidad de reducir las retenciones a cuenta que se aplican a los rendimientos del capital.

Algunos de ellos señalaron incluso que se podría fijar una retención mínima del 5 por ciento, es decir, 20 puntos menos de la actual.

Los asesores fiscales pidieron a la Administración que la reforma del IRPF sirva para permitir regularizar la situación de aquellos contribuyentes que quieran aflorar rentas ocultas.

De forma mayoritaria, este colectivo propugna una regularización que afecte a las bolsas de dinero invertido en activos financieros cuyo control ha escapado durante un prolongado período de tiempo a Hacienda, como son las pólizas de seguro de prima única o las cesiones de crédito.

Por su parte, los consejeros de Hacienda de las Comunidades Autónomas se han decantado mayoritariamente a favor de un sistema de doble tarifa como fórmula más adecuada para la tributación de las rentas del trabajo personal.

Con este modelo, existiría una tarifa para las declaraciones individuales y otra para las conjuntas. En esta última, los tipos medios de la tarifa se aplicarían a bases imponibles superiores a las fijadas en la tarifa para las declaraciones individuales.

OCDE: Ligera subida de precios al consumo en el mes de marzo

En Francia la inflación en abril fue del 0,4 por ciento

PARIS, EFE.

Los precios al consumo de los países de la Organización para la Cooperación y el Desarrollo Económicos (OCDE) subieron un promedio del 0,7 por ciento en marzo, frente al 0,6 por ciento del mes anterior.

Según un comunicado difundido ayer por la organización, el alza más importante se registró en el Reino Unido –con uno por ciento–, Japón, Grecia, Suecia y Noruega.

En Suecia, la subida se debió sobre todo a la reforma fiscal en curso y en Noruega al aumento del precio de los alquileres.

La tasa interanual de inflación se situó a finales de marzo en un 6,5 por ciento, frente al 6,4 por ciento de febrero.

Los precios de los alimentos subieron un 0,4 por ciento, mientras que en febrero habían aumentado el 0,9 por ciento, tendencia registrada en países como Japón, Portugal, Suiza, y más leve en Holanda y España.

Los precios en el sector energético en los países de la OCDE bajaron en marzo por segundo mes consecutivo, con un descenso del 0,2 por ciento, mientras que en febrero la reducción alcanzó el 0,5 por ciento.

FRANCIA: INFLACION DEL 0,4 POR CIENTO EN ABRIL

PARIS, EFE.

El índice de los precios al consumo en Francia aumentó un 0,4 por 100 en abril pasado, tras un alza del 0,3 por 100 en marzo, según los datos facilitados hoy por el Instituto Nacional de Estadística y Estudios Económicos (INSEE).

En los doce últimos meses, la inflación fue del 3,2 por 100, y desde inicios de 1990 el alza de los precios al consumo osciló entre el 1,2 por cien y el 1,3 por cien, según la misma fuente.

El cierre de los caladeros de Namibia

La Banca, dispuesta a un tratamiento flexible con las empresas congeladoras

Santiago de Compostela, EFE.– Representantes de las entidades financieras con mayor volumen de créditos concedidos al sector congelador mostraron su disposición a tratar con flexibilidad a las empresas afectads por el abandono de los caladeros de Namibia, según fuentes de la Consellería de Pesca.

Directivos de Caixa Vigo, Caixa Galicia, Banco de Crédito Industrial y Banco de Crédito Agrícola mantuvieron una reunión con el conselleiro de Pesca, Enrique López Veiga, con quien analizaron los problemas que sufre la flota congeladora de Galicia.

En el encuentro se expuso la situación de los créditos concedidos y las posibilidades de medidas correctoras, "de forma que las empresas no se vean ahogadas por su pago y de cara a lograr la serenidad financiera necesaria para remontar la crisis", según la Consellería.

Esta reunión se celebró a propuesta del titular de Pesca, en atención a una de las demandas contenidas en el documento sobre medidas urgentes para la viabilidad de la flota congeladora, elaborado por la "Plataforma Ciudadana" constituida en Vigo ante la crisis de este sector pesquero.

La Consellería indicó en un comunicado que el tratamiento especial de la banca "resulta fundamental para evitar la posible bancarrota en la que se verían envueltas algunas de estas empresas por el abandono del caladero de Namibia".

PRENSA ECONOMICA

MADRID, EFE.

La "guerra" entre Sarrió y Papelera y el relevo de Rafael Termes al frente de la AEB son titulares en los que coincide la prensa económica de hoy.

CINCO DIAS titula, "La banca "canibaliza" sus cuentas de ahorro"; "Caen un 74 por ciento los beneficios de News Corporation"; "Torraspapel: 30.000 millones para sus fábricas" e "Industria propone cerrar 42 empresas mineras del carbón".

Su editorial "La reconversión de nunca acabar" señala que una de las principales características de la reconversión en España es que nunca concluye y se refiere al próximo cierre de 42 empresas del carbón "un cierre que pone de manifiesto la debilidad de las reconversiones efectuadas desde el momento en que se olvidó un sector tan evidente como el del carbón".

EXPANSION titula, "Aranzadi busca más energía en Francia ante la incógnita nuclear"; "Las correduría de seguros podrán asesorar y gestionar inversiones"; "Los estancos catalanes boicotean la venta de impresos para la renta"; "La Papelera y Sarrió, en guerra por Prat Cartón" y "La AEB elige sucesor de Termes".

LA GACETA DE LOS NEGOCIOS señala, "Estalla la guerra judicial entre Sarrió y La Papelera"; "Fuentes Quintana pide menos impuestos para las empresas"; "El Banco Central reordena sus acciones de agrícolas"; "Leal asume hoy la representación de la banca privada" y "El Bundesbank tendrá pleno poder en la RDA".

En el editorial "Ley de Regulación de Balances ya" señala la urgencia de esta ley para conseguir una transparencia de la estructura económica que debe tener su origen en una contabilidad empresarial que refleje valores reales.

Para la próxima semana, recuerde:

• Invertir en Letras del Tesoro: dé la orden de suscripción antes del martes.
• Invertir en Bonos y Obligaciones del Estado: dé la orden antes del miércoles 23.

Para más información. Teléfono: 900-10 50 50.

TESORO PUBLICO

M.C.D.2022

Alquileres

ARRIENDO local comercial instalado, zona San Lázaro. Teléfono 746376, tardes.

SE ALQUILAN oficinas muy céntricas, c./ Mayor, esquina Patio Castaño. Teléfono 744523.

ENTREPLANTA apta oficina u otros usos, exterior, Manuel Rivera. Teléfono 720746.

INMOBILIARIA BERNA alquila piso amueblado céntrico.

INMOBILIARIA BERNA alquila oficinas en varias zonas. Mayor Centro, 100. Teléfono 742164.

SE ALQUILA apartamento en Benidorm. Teléfono 721265.

ALQUILO local en c./ Empedrada y en la Zona, y cochera. 740961.

ALQUILO entreplanta acabada, junto nuevas oficinas Tráfico. 750824.

Automóviles

SANSE concesionario oficial FIAT LANCIA. Procedentes de cambio, seguimos con nuestra compra - venta de vehículos seminuevos. Disponemos stock seleccionado. María de Molina, 2. Tfno. 72 55 41.

SE VENDE coche R-12 TS. Teléfono 833326.

AUTOMOVILES 200 Distribuidor oficial de POLONEZ. Compra-venta de vehículos usados. Facilidades, 36 meses. Calle Felipe II. Teléfono 721076.

Compras

COMPRO casas viejas, con o sin inquilinos. 751843.

Fincas

CHALETS Calabazanos, 4 habitaciones, cocina amueblada. 7.750.000. Facilidades. Teléfono 743449 y 772785.

SE VENDE solar para doce viviendas en Dueñas. Teléfono 744607.

SANTANDER. Mogro. Apartamento, garaje, trastero. 8.200.000. (942) 280295 - (94) 4385482.

VENDO piso económico. Urge. Teléfono 730362.

INMOBILIARIA POLIS: El trato con un profesional es la mejor garantía para su inversión.

INMOBILIARIA POLIS: Pisos, locales, parcelas de recreo, chalets, todos precios, todas zonas.

INMOBILIARIA POLIS: Pisos y apartamentos en construcción y terminados, céntricos, lujo.

POLIS, POLIS, POLIS: A la medida de su interés. Siempre pensando en Vd. Plaza Mayor, 6. Teléfono 742949. 34001, Palencia.

VENDO piso duplex, nuevo, Becerro Bengoa, 5. (94) 4441828.

SE VENDE terreno 10.500 mts. cuadrados, fachada a carretera, próximo capital. Informes: Teléfonos 740750 y 723109.

PARTICULAR vende piso céntrico. Teléfono 740379.

GRUPO 7 INMOBILIARIA: Oficinas y despachos profesionales venta, en calle Mayor. Primera calidad.

GRUPO 7 INMOBILIARIA: Ultimos pisos venta en calle Mayor. Lujo.

GRUPO 7 INMOBILIARIA: Edificio "Marqués de Albaida", esquina calle Mayor. Pisos 2, 3 y 4 dormitorios de lujo con garaje y trastero.

GRUPO 7 INMOBILIARIA: Promoción "Federico Mayo". Pisos de 3 y 4 dormitorios desde 9.000.000 con garaje y trastero.

APARTAMENTOS Y ESTUDIOS: Próxima construcción en Martín Calleja.

APARTAMENTOS Y ESTUDIOS: Ideales despacho profesional o personas independientes.

APARTAMENTOS Y ESTUDIOS: Para vivir en el centro tranquilamente.

APARTAMENTOS Y ESTUDIOS: Desde 23 metros, desde 3.300.000 pesetas.

GRUPO 7 INMOBILIARIA: General Franco, 7-Pasaje. Teléfono 751040.

SE VENDE bodega. Villalobón, Amelio Martínez.

VENDO parcelas 3'8 y 5'5 Has. regadío, zona Carrión. EFESA. (988) 751948.

VENDO terreno 35 Has. regadío, instalado zona Carrión. EFESA. (988) 751948.

VENDO terreno 100 Has. secano, zona Carrión. EFESA. (988) 751948.

VENDO finca rústica ajardinada, edificados 32 m.², 100 metros localidad -Monzón-. Teléfono 808015.

API INMOBILIARIA tiene el piso que usted busca para comprar. Si no lo tenemos se lo buscamos. Estamos en Martín Calleja, 9.

API INMOBILIARIA compra casas viejas, con o sin inquilinos. Estamos en Martín Calleja, 9. 747167.

API INMOBILIARIA vende los últimos pisos en construcción en calle Villacasares, tres dormitorios, baño y aseo, trastero, garaje opcional, desde 8.700.000. más I.V.A. Informamos en Martín Calleja, 9.

API INMOBILIARIA vende dos apartamentos en construción muy avanzada, zona Plaza de Toros, dos dormitorios, garaje. 7.250.000. Informamos en Martín Calleja, 9.

Ganados y aves

VENDO potros con carta, caballos y yeguas de montura. Teléfono 130235. Herrera de Pisuerga.

VENDO 180 ovejas, Agustín Román. Teléfono 790301, Antigüedad.

VENDO 100 ovejas. Federico, Villasirga. Teléfono 888053.

VENDO dos vacas, abocada y parida. Tasio, Perales.

Hospedajes

ALQUILO habitación chicos. Teléfono 710387.

Maquinaria

SE VENDE empacadora y segadora de forraje. Teléfono 810371.

SE VENDE empacadora a buen precio. Teléfono 880254.

Trabajo

SE NECESITA chica para Isla (Santander). Bar Géminis. Teléfono (942) 679528.

RESTAURANTE en Santander, necesita limpiadoras para cocina y camareras. Alojamiento y manutención. Contrato de 6 meses. Teléfono (942) 504213. Preguntar por el Sr. Fernández.

SE NECESITA asistenta, 25 años en adelante. Teléfono 729725.

EMPLEADA de hogar, SERPAL tiene ofertas de trabajos que te pueden interesar. Teléfono 748626.

SE NECESITA chica sólo mañanas. Teléfono 741940.

SE NECESITA asistenta de 10'30 a 6'30. 722697.

REPARTIDOR Carnet C1. Introducido en plantilla. Sueldo, comisiones, Seguridad Social. Pagas extras. Llamar teléfono 728792 (concertar entrevista).

NECESITO asistenta, Manuel Rivera 11-3º C. Para informarse, de 9 a 12.

SANTANDER. Restaurante necesita ayudantes y pinche cocina. (942) 338464. Ref. INEM 39/044227.

NECESITO pastor. Medina, Villasirga.

EMPLEADA de hogar, se necesita, con informes. Teléfono 744762.

ENCARGADO para supermercado, con experiencia y dotes de organización. Oferta por escrito al Apartado, 55. Palencia. Absoluta reserva para colocados

SE NECESITAN aprendices para limpiar cristales, 16-17 años. Llamar teléfono 747545, horas comidas.

SE NECESITA empleada de hogar fija. Teléfonos 710910 - 712094.

SE NECESITA chica de 16 a 17 años. Razón Restaurante Arias.

NECESITO chica mañanas. Llamar tardes teléfono 744626.

ASISTENTA para mañanas, c./ Teniente Velasco nº 14-7º A.

SE NECESITA chica. Teléfono 723608. Llamar tardes.

SE NECESITAN chicas de 18 a 25 años, para restaurante. Teléfono (942) 679320.

NECESITO asistenta de 9 a 16,30. Alberto Sanz Samaniego, Modesto Lafuente, 31.

SE NECESITA asistenta por las mañanas. Teléfono 747382.

SE NECESITA conductor-repartidor, con carnet C-1, entre 25 y 35 años. Teléfono 730669.

NECESITASE conductor y otros trabajos para casa particular. 742624.

Traspasos

SE TRASPASA mercería rentable, por enfermedad. Federico Mayo, 29. Teléfono 751661.

INMOBILIARIA BERNA tiene el trapaso que Vd. necesita. Mayor Centro, 100. Teléfono 742164.

SE TRASPASA peluquería económica. Teléfono 725758.

Varios

CLINICA legal. Interrupción voluntaria del embarazo, planificación familiar. Centro Clínico El Bosque. (91) 2025945 - 2025946.

ROSAYBA, tu agencia matrimonial en Valladolid. Teléfono (983) 370637.

SI TIENE problema de peso, infórmese. Consulta gratuita. Teléfonos 720658 - 750475.

Vehículos

TACALSA Concesionario de camiones Volvo, vende camiones usados, cabezas tractoras Volvo, Pegaso y Renault; 3 y 4 ejes basculantes Pegaso. Teléfonos: (983) 358845 - 350832.

TACALSA Concesionario de semirremolques Fruehauf, vende plataformas nuevas y usadas de carretera y basculante de 2 y 3 ejes. Teléfonos: (983) 358845 - 350832.

Ventas

MEJOR discoteca provincia de León, vende o traspasa. Ingresos demostrables. Mucha clientela. Primera cesión. Apartado 627. 24080 León.

VENDO 400 paquetes paja. Juan Alonso, San Román. 844624.

SE VENDE máquina reparación calzado y accesorios. Teléfono 727603.

VENDO negocio con local. Teléfono 745341, de 10 a 2 y de 7 a 10.

VENDO piezas desguace Mercedes Benz 300 D y BMW 535. Polígono Industrial. Talleres Diez, Saldaña. Teléfono 890496.

VENDO emisora 27 MHZ, y accesorios. Precio muy interesante. Teléfono 748690.

VENDO teja curva derribo. Teléfono (983) 305113.

VENDO 25.000 Kg. de avena. Domitilo, Villarrabé.

DIPUTACION PROVINCIAL BIBLIOTECA

Del 20 de mayo al 20 de julio el horario al público de la Biblioteca Provincial será el siguiente:

Mañana de 9 a 2

Tarde de 4 a 9

M.C.D.2022

Detenidos los tres hermanos que mataron a un gitano en el barrio de la UVA de Vallecas

Numerosos calés «patrullando» las calles les buscaban

Madrid, (EFE).- La Policía detuvo ayer en el madrileño barrio de Fuencarral a los tres hermanos que mataron el pasado domingo a un gitano de varios disparos de escopeta, después de una disputa en la que la víctima les acusó del robo de un radiocasete, según informaron a EFE fuentes policiales.

Los detenidos, uno de los cuales tuvo que ser curado en un hospital de varias heridas de perdigón que sufrió durante la reyerta, son Jose Javier "el Chichones", de 28 años; José Antonio "Tete", de 23, y Miguel Angel Cervantes Moreno "el Micky", de 19 años.

Los hechos ocurrieron la tarde del pasado domingo, en el barrio de la UVA de Vallecas, cuando Angel Silva Saavedra, de 29 años y de raza gitana, discutió con Miguel Angel Cervantes, al que acusó de haberle robado el radiocasete.

Durante la disputa, la víctima abofeteó al otro joven, que contó después lo ocurrido a sus hermanos, todos ellos con numerosos antecedentes policiales por delitos contra la propiedad, tráfico de drogas y violación.

Por la noche, los tres hermanos acudieron a la chabola en la que vivía Angel Silva Saavedra, a la que lograron acceder después de romper a patadas la puerta de entrada.

Según la versión ofrecida a la policía por la mujer y el hijo de la víctima, testigos presenciales del asesinato, los tres jóvenes golpearon con palas a la víctima, que intentó defenderse con una escopeta de caza.

Durante el forcejeo, los hermanos lograron arrebatar el arma a Angel Silva, a quien dispararon varios cartuchos a la cabeza y una pierna, causándole la muerte al instante.

Sin embargo, los tres hermanos declararon a la policía que fue la víctima quien primero utilizó el arma, hiriendo con varios perdigones a José Javier Cervantes Moreno, que fue atendido en el Hospital Gregorio Marañón de las heridas de posta que sufría en el abdomen y una pierna.

Los inspectores de la comisaría de Entrevías encargados de la investigación detuvieron a los tres hermanos homicidas en el domicilio de sus abuelos, situado en el barrio de Fuencarral, en el que se habían refugido.

Los jóvenes no ofrecieron resistencia a su detención, según informó a EFE uno de estos inspectores, ya que "temían más a los familiares del muerto que a la propia policía".

Numerosos familiares y amigos de la víctima, todos ellos también de raza gitana, han "patrullado" el barrio de la UVA en busca de los agresores y vigilado constantemente las dos viviendas que los dos hermanos tienen en este poblado de casas prefabricadas

Tráfico

48 muertos durante el «puente» de San Isidro

Madrid, (EFE).- Un total de 48 personas han muerto en los 43 accidentes registrados en las carreteras españolas durante el "puente de San Isidro", desde el pasado viernes hasta las 20 horas de ayer, informó la Dirección General de Tráfico.

En estos accidentes, otras 33 personas resultaron heridas graves y 13 leves.

Un portavoz de la Dirección General de Tráfico señaló que el lunes se produjeron cinco accidentes con seis muertos, un herido grave y otro leve.

Hasta las 20 horas de ayer se habían registrado otros doce accidentes con doce muertos, ocho heridos graves y un leve.

El mismo portavoz explicó que durante el fin de semana se habían producido 28 accidentes y 30 muertos.

A TIROS.- FORT WORTH (EE.UU.).- Cuatro personas murieron y otras tres resultaron heridas, dos de ellas en estado crítico, cuando un grupo de enmascarados disparó a quemarropa contra las personas que estaban en el interior del café «Glass Key», en Fort Worth (Texas). En la fotografía, traslado en camilla de una de las víctimas poco después de ocurrir el suceso.- (EFE/AP)

Doce heridos al volcar un autobús militar

Madrid, (EFE).- Doce personas resultaron heridas al volcar un autobús del Regimiento de Infantería mecanizada de Badajoz en la entrada de la carretera de Valencia, N-III, a la autovía de circunvalación de Madrid, M-30, informó la Policía Municipal.

Las mismas fuentes, indicaron que tres de los heridos, ingresados en el hospital Gregorio Marañón, sufren lesiones de carácter grave, otros tres menos grave y el resto han sido sometidos a observación.

Fuentes policiales señalaron que el accidente, cuyas causas se desconocen por el momento, se produjo a las 8,45 horas y que fue necesaria la presencia de los bomberos para retirar el vehículo de la calzada.

†

Don JOSE M.ª PINTO CAMINERO

Falleció en Madrid, el día 13 de mayo de 1990
a los 36 años de edad

Sus padres José M.ª y Victorina; sus hermanas Rosa M.ª y M.ª Teresa; hermano político Miguel A. Martínez; tíos, primos y demás familia,

Ruegan una oración por su alma

Misa de familia: Se celebrará el día 19, a las 18,30 horas, en la Santa Iglesia Catedral.

†

EL SEÑOR

Don JULIAN ORTEGA GATO

(Doctor en Medicina y Cirugía)

Falleció en Santander, el día 2 de mayo de 1990
HABIENDO RECIBIDO LOS SANTOS SACRAMENTOS
Y LA BENDICION APOSTOLICA

D. E. P.

Su esposa D.ª Carmen Morales Noriega; hijos Carmen, Javier, Julián, Carlos y Cristina; hijos políticos, hermano Esteban; hermanos políticos, nietos, sobrinos, primos y demás familia,

Ruegan una oración por su alma

Se celebrará una misa de familia por su eterno descanso el día 17 de mayo de 1990, a las doce del mediodía, en la iglesia de San Lázaro

†

LA SEÑORA

Doña LEONILA LORENZO HERRERO

(Vda. de Ismael Franco)

Falleció en Palencia, el día 16 de mayo de 1990
a los 64 años de edad
DESPUES DE RECIBIR LOS SANTOS SACRAMENTOS

D. E. P.

Sus apenados hijos Padre Conrado (Misionero Comboniano), José-Luis, María-Concepción y Elena Franco Lorenzo; hijos políticos María del Carmen Varas, Víctor González y Antolín García; hermanos Humildad, Natividad, Eumenia y Pedro Lorenzo Herrero; hermanos políticos, nietos, sobrinos, tíos, primos y demás familia,

Suplican una oración por el eterno descanso de su alma

Funeral: Día 17, a las doce de la mañana, y a continuación la conducción del cadáver al cementerio.
Iglesia parroquial: San Marco.
Casa mortuoria: C./ Maldonado núm. 6-3º A.

M.C.D.2022

Tras tres años sin grabar nada acaba de sacar su nuevo elepé «De los animales y la selva»

PATRICIA KRAUS

QUIERE SER, SIMPLEMENTE, PATRICIA, CON UNA NUEVA IMAGEN Y SU PROPIA MUSICA

- «CUANDO COMENCE IBA POR UN CAMINO EQUIVOCADO Y, AHORA, POR PRIMERA VEZ, PUEDO HACER LO QUE SIEMPRE HE QUERIDO»

Mercedes CRUZ

Nació en Milán y vive en Madrid desde los dos años. Ella ha sido, hasta ahora, la hija del famoso tenor Alfredo Kraus, pero quiere ser, simplemente, Patricia.

Hacía ya tres años que no grababa ningún disco y le ha costado «un tremendo esfuerzo, mucho trabajo y currármelo a tope para conseguir, al fin, hacer lo que realmente quiero».

«HE VIVIDO UN RETIRO VOLUNTARIO»

-¿Qué es lo que más te ha costado conseguir?

-Encontrar una compañía que estuviera en la línea de la música que he querido hacer y poder grabar este elepé, «De los animales y la selva», con mi único sello personal.

-¿Supone un verdadero cambio la música que estás haciendo ahora?

-No tiene nada que ver con todo lo que hice antes. Cuando empecé, iba por un camino equivocado e impuesto desde fuera, por las circunstancias, yo era demasiado joven y no sabía bien lo que quería ni cómo conseguir encauzar mi carrera musical.

-¿Qué has estado haciendo durante estos tres años en los que no has sacado nada al público?

-Ha sido un retiro voluntario en el que no he dejado de trabajar y de componer. He tenido que vivir en casa de mis padres, porque no tenía medios de ganar dinero, y me ha servido mucho para poder centrarme y componer algo completamente propio.

«UNA MUSICA INSPIRADA EN LOS AÑOS 60»

-¿Cómo definirías tu nueva música?

-Todo lo que he hecho es muy personal, aunque tiene influencias de jazz, funky, blues... Todo lo que se hacía en los años 60.

-¿En qué basas los temas de tus canciones?

-Depende, desde las experiencias personales hasta las cosas que pasan siempre, pasando por detalles de la ciudad... De la vida en general.

-¿De dónde sale el título de tu nuevo elepé?

-De una de las canciones que va incluida, «No me gusta madrugar». Hay una frase en ella que dice «De los animales y las selvas». Creo que es muy poético, tiene mucho significado y queda abierto a que la gente piense lo que quiera.

«ME HE FIJADO MUCHO EN LA MUSICA DEL EXTRANJERO»

-¿Qué tipo de público crees que va a ser al que más le va a gustar tu música?

-Supongo que a la gente de mi edad, no a los quinceañeros, no sé hacer ese tipo de música que gusta sólo para bailar.

-¿Te has fijado en los grupos españoles que estan en boga ahora mismo?

-No, muy poco. Me he fijado más en lo que se viene haciendo fuera, en el extranjero, países como Estados Unidos o Inglaterra. En España hay todavía poca tradición en la música pop. Sólo hay un grupo que me ha gustado mucho, «Radio Futura».

-¿Por qué quieres aparecer ahora sin tu apellido?

-Porque no quiero que la gente me conozca como «la hija de». Soy música, he estudiado para ello y el hecho de ser hija de alguien popular por su trabajo es algo circunstancial que no tiene por qué reflejarse continuamente. Es sólo una cuestión profesional. Yo con mi padre me llevo fenomenal, pero estar donde estoy ahora es algo que me ha costado mi propio trabajo, me lo he tenido que currar, no me ha venido por suerte.

Patricia Kraus

«TRAS EUROVISION ME DI CUENTA DE QUE QUERIA HACER MUSICA»

-¿Qué supuso participar en el Festival de Eurovisión?

-A partir de aquella experiencia me di cuenta de que quería hacer música. Aprendí mucho y muy deprisa. Todos los comienzos son difíciles, pero entonces supe lo que no quería hacer y comencé a buscar hasta que encontré.

-¿Cómo te sientes ahora mismo?

-Muy satisfecha con el resultado. He tenido muy buena acogida por parte de la crítica. Vivo un momento maravilloso, sobre todo en comparación con lo que pasó antes. No creo en la suerte, creo en el trabajo de día a día.

-Patricia tiene 26 años y participó en Eurovisión hace tres. Compró su primer disco cuando era una niña y cree que «la música está por encima de la imagen de quien la hace sonar, aunque hoy en día es cada vez más importante como te presentas al público».

CRUCIGRAMA

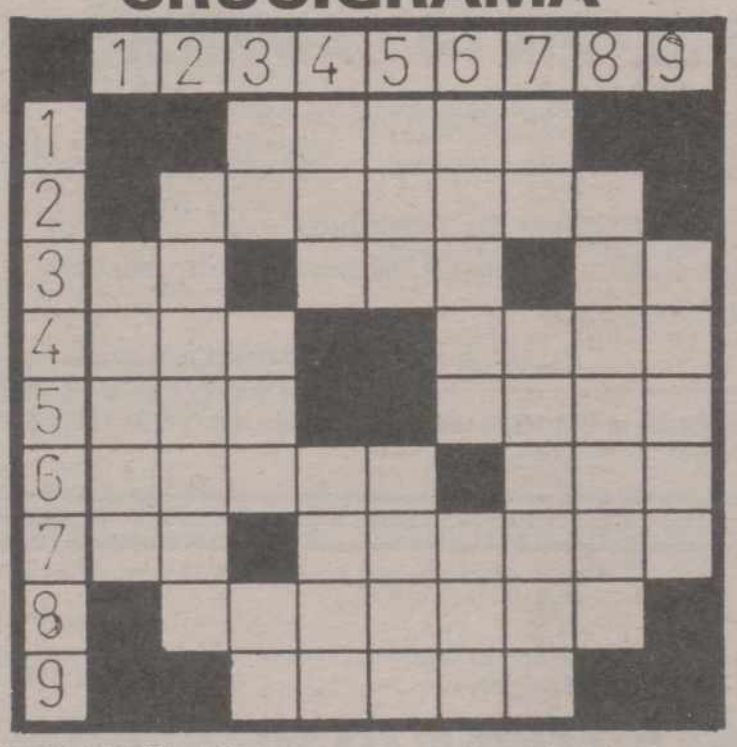

HORIZONTALES: 1: De nariz pequeña o aplastada (fem.) 2: Persona que prepara el camino a otras. 3: Nombre de consonante. Emperador ruso. Se encamina. 4: Furor ciego. Región de la Indochina oriental. 5: (al rev.) Loca. Pieza donde se reune el tribunal. 6: (al rev.) Ciudad y puerto de la prov. de Pontevedra. Extremo inferior y más grueso de la antena. 7: Nieto de Cam. Fuerte, resistente. 8: Amontonado. 9: Majada.

VERTICALES: 1: Diosa romana. 2: Carencia de lo que se poseía. 3: Ciento uno. Macizo montañoso del Sáhara meridional. Símbolo químico del protactinio. 4: Instrumento corvo para segar. (al rev.) Ciudad italiana. 5: Nombre de mujer. Cosa corpulenta. 6: Monstruo. Hogar. 7: Símbolo químico del argón. Natural y propio de una cosa. 8: Oval. 9: Especie de salvia, planta labiada.

LAS LETRAS «REVOLTOSAS»

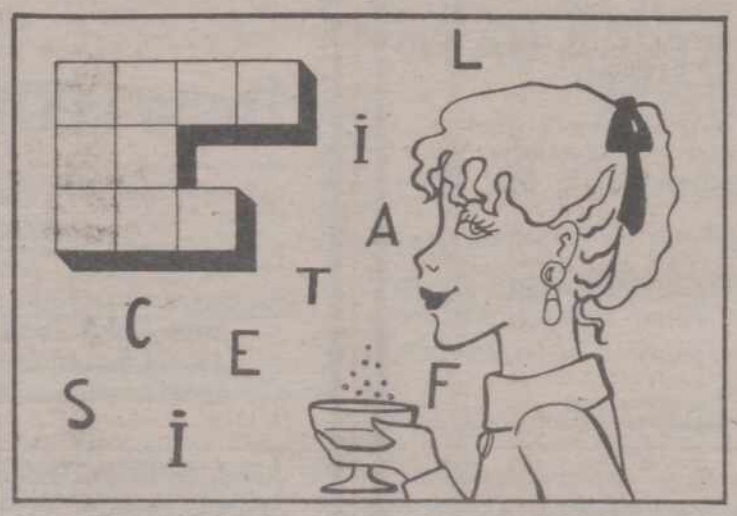

ORDENE ADECUADAMENTE LAS LETRAS, Y DESCUBRA EL NOMBRE DE LA JOVEN.

SOLUCIONES A LOS PASATIEMPOS DEL DIA ANTERIOR

AL CRUCIGRAMA

HORIZONTALES: 1: Túnel. 2: Señalar. 3: Bo. Ave. Er. 4: Upa. Nave. 5: Res. asoL. 6: Isiga. Eco. 7: La. Unidad. 8: Relatar. 9: Pasar.

VERTICALES: 1: Buril. 2: Sopesar. 3: Te. Así. eP. 4: Uña. Gula. 5: naV. Anás. 6: Elena. Ita. 7: La. Asedar. 8: Revocar. 9: reloD.

AL PROBLEMA DE LA SUMA

4 6 3 = 3
2 5 4 = 2
1 1 3 = 6

8 3 0

M.C.D.2022

Elena Sánchez presenta el nuevo Telediario de la tarde

Elena Sánchez es una de las mejores profesionales de informativos en Televisión española de los que aparecen en patalla. Lo suyo ha sido y sigue siendo la información. Presentadora de programas tipo «magazine» como «La tarde» o presentadora de informativos su meta fundamentalmente dice estar en «comunicar lo mejor y más directo a los telespectadores».

Ahora abre una nueva etapa de su vida profesional de la mano de su compañero Pedro Piqueras, ofreciendo el telediario de las dos de la tarde.

-Para empezar, Elena, ¿qué tal os lleváis Pedro y tú dentro y fuera de los estudios?

-Estupendamente. Somo unos amigos fenomenales desde hace años y, además, unos compañeros que nos sabemos compenetrar muy bien en estas lides de la información.

-¿Cuál es la idea fundamentalmente que rige en la presentación del nuevo telediario que presentáis?

-La idea que prima es que la información sea ágil, directa y desdramatizada. La hora de emisión del informativo es aquella en la que la noticia o noticias está produciéndose, o se acaba de producir o está a punto de producirse. Eso marca mucho y queremos que los telespectadores se den cuenta de ello y en cierta medida, se enganchen más.

-¿Es por eso que utilizáis las conexiones en directo...?

-Sí, claro. El directo es una manera de agilizar la información al máximo. El espectador lo sabe y le gusta. Pero además también usamos los dúplex, sobre todo en la información internacional.

-¿Puedes explicar a los lectores en qué consiste este sistema?

-Sí. Es ofrecer una información desde un determinado punto y, cuando se hace referencia a otro país, conectar con nuestro corresponsal o enviado en el lugar mencionado y que cuente cómo se refleja allí esa noticia. Es muy bonito, porque además el corresponsal dialoga con Pedro, que además de presentador es editor y explica con detalle la información.

-Siempre sin editorializar...

-Naturalmente, como todo el mundo sabe el estatuto de Radio Televisión Española no permite que los profesionales emitamos juicios en las informaciones que ofrecemos, pero otra cosa es valorar una noticia para mayor comprensión del espectador. Ese es el sentido de lo que hacemos.

-Para que todo esto funcione, realmente el equipo que formáis tenéis que estar muy unidos, porque el directo es difícil, ¿no crees?

-Desde luego. Yo estoy muy acostumbrada, pero siempre impone. En cuanto al equipo nos llevamos muy, muy bien.

Juan Antonio Medina y Antonio Dopacio

PROGRAMACION TV

MIERCOLES, 16

1ª CADENA

17,50 Avance Telediario
17,55 Los mundos de Yupi
18,25 Cajón desastre
19,20 3 X 4
20,15 Informativos Territoriales
20,25 Conexión con la programación nacional
20,30 Telediario-2
21,00 El Tiempo
21,08 El tiempo es oro
22,15 Miss Marple
(Ultimo episodio)
"El tren de las 4,50 de Paddington" (2.ª parte)
23,15 El marco de la fama
"El corrido de Tlaquepaque"
00,20 Diario Noche
00,55 Ultima sesión
"La República perdida" (II), 1983, 131'
Dirección: Miguel Pérez
03,10 Despedida y cierre

2ª CADENA

17,50 Sesión de tarde
Ciclo: Mitos del cine mexicano (Emilio Fernández)
"Pepita Jiménez", 1945, 76'
Dirección: Emilio Fernández
Intérpretes: Rosita Díaz, Ricardo Montalbán, Fortunato Bonanova, Carlos Orellana, Julio Villarreal
Don Pedro Vargas, enamorado de Pepita Jiménez, una viuda a la que quiere hacer su esposa, tiene un hijo seminarista. El muchacho recibe licencia, antes de ordenarse, de pasar unos días en casa de su padre. Descubre allí un mundo nuevo, insospechado: la caza, el caballo, los grandes horizontes... Y también a Pepita
19,30 Cerca de las estrellas
20,15 –Futbol
Copa de la UEFA
Final. Partido de vuelta
Fiorentina-Juventud
–Vía Olímpica
"Beisbol"
22,15 Noticias-2
22,45 Corazón
(Rep. en TVE-2: Jueves 17, a las 9,05)
23,45 Estrenos TV
"Los tres deseos de Billy Grier"
01,20 La Noche
"Regreso al futuro"
Modera: Felipe Sahagún
02,20 Despedida y cierre

JUEVES, 17

1ª CADENA

7,45 Carta de ajuste
7,59 Apertura
8,00 Buenos Días
10,00 La buena hora
–Webster
"Aprender a leer"
–Avance Telediario
–Santa Bárbara
–Avance Telediario
–Dibujos animados

13,30 Magazines Territoriales
13,59 Conexión con la programación nacional
14,00 Murphy Brown
"La paciente rebelde"
14,30 Informativos Territoriales
14,55 Conexión con la programación nacional
15,00 Telediario-1
15,30 El Tiempo
15,35 A mi manera
–Cristal
17,50 Avance Telediario
17,55 Los mundos de Yupi
18,25 Cajón desastre
19,20 3 X 4
20,15 Informativos territoriales
20,25 Conexión con la programación nacional
20,30 Telediario-2
21,00 El tiempo
21,08 Treinta y Tantos
"El padre de Elliot"
22,00 Punto y aparte
Dirección y presentación: Manuel Campo Vidal
23,40 Enredo
00,05 Diaro Noche
00,40 Ultima sesión
"Buscando a Perico", 1982, 128'
Dirección: Antonio del Real
Intérpretes: Luis Escobar, Agustín González, Antonio Gamero, Teddy Bautista, Valentín Paredes, Carlos Santurio, Santiago Ramos
Dos ladrones roban en automóvil, en el que viajan unos "cocos" y un niño. Esto desencadena una serie de persecuciones por parte de la mafia y de la policía, que termina en una gran explosión
02,50 Despedida y cierre

2ª CADENA

7,45 Carta de ajuste
7,59 Apertura
8,00 Con tu cuerpo
8,15 Dibujos animados
El Pájaro Loco: "Día de puente"
8,40 Cursos de idiomas
9,05 Corazón
(Repetición)
10,00 Hoy a las 10
11,00 Mantén vivió el sueño
12,00 Las doce en punta
"La hora de ocio"
12,55 Los Brett
"Broadway, allí voy"
13,45 Videomix
"Phil Collins"
14,00 Eurodiario
14,30 Entre líneas
15,00 Tira de Música
16,00 National Geographic
"Esos maravillosos perros"
16,55 Tema y variaciones
17,50 Sesión de tarde
"Campeones", 1942, 78'
Dirección: Ramón Torrado
Intérpretes: Carlos Muñoz, Luchy Soto, Ricardo Zamora, Jacinto Quincoces, Guillermo Gorostiza, Ramón Polo
Eduardo es un joven aficionado al fútbol que practica asiduamente este deporte en un ciclo de categoría modesta. Sin embargo, a raíz de unos desagradables y violentos incidentes surgidos en un partido, toma la determinación de dejar el fútbol y ponerse a trabajar "en serio". Eduardo consigue trabajo en una empresa de aviones como ayudante en los talleres, donde precisamente existe un equipo de fútbol formado por los mismos trabajadores.
19,15 El Mirador
19,30 Cerca de las estrellas
–Atletismo
Meeting Santander
V Reunión José Manuel Abascal
Resumen
Desde el Pabellón de Santander
–Vía Olímpica
"Beisbol"
22,00 Noticias-2
22,30 El primi juego
22,50 Jueves Cine
"El loco del pelo rojo", 1956, 117'
Dirección: Vincente Minnelli
Intérpretes: Kirk Douglas, Anthony Quinn, Everett Sloane, James Donald, Pamela Brown, Jill Bennett, Henry Daniell, Lionel Jeffries
Vincent Van Gogh, tras fracasar como predicador enviado por la Sociedad Belga de los Mensajeros de la Paz a una misérrima cuenca minera, recobra su ya antigua y casi olvidada vocación: el dibujo. Voluntariamente marginado, Van Gogh se instala en La Haya y empieza a trabajar el color. Su hermano Theo pretende llevárselo a París para que profesionalice su trabajo, pero Vicent se niega a abandonar sus raíces flamencas –sus paisajes, sus gentes, sus costumbres– a las que da un tratamiento insospechado, ajeno a todos los academicismos. Pero acaba cediendo a la llamada de París, donde entra en contacto con el Presionismo. Paul Gauguin le convence para que se traslade a Arlés, en la Provenza. Su obra va surgiendo al compás que crece su carácter irascible. Gauguin se le une: será la explosión de dos genialidades.
* Oscar al mejor actor secundario: Anthony Quinn
01,00 Vincent
01,25 La Noche
"El sol de medianoche"
Modera: Sivila Pironti
02,25 Despedida y Cierre

M.C.D.2022

Bonoloto martes

No hubo acertantes de seis

MADRID, EFE.

Tras el sorteo de la Bonoloto celebrado ayer, no ha aparecido ningún acertante de la primera categoría (seis números) por lo que el importe de este premio, 23.187.381 pesetas, pasará a engrosar el "bote" que se pondrá en juego el próximo domingo.

De segunda categoría (cinco números más el complementario) hay un acertante, que cobrará 8.695.268 pesetas, y de tercera categoría (cinco números) hay 77, que recibirán 213.304 pesetas cada uno.

A los 4.742 ganadores de la cuarta categoría (cuatro números) se les repartirán 4.075 pesetas, y los 97.520 que acertaron tres númros recibirán 297 pesetas.

El importe del "Bonobote" acumulado para el próximo domingo es de 225.524.728 pesetas.

Israel

Una prima de la reina Isabel, trabaja de sirvienta

Jerusalén, EFE.– Endeudada y aborrecida por la familia real inglesa, Jennifer Bick, prima de la Reina Isabel II de Inglaterra, trabaja como sirvienta en Israel.

La mujer, de 46 años, reveló su alcurnia a la revista (la'isha) ("Para la mujer"), de Tel Aviv. Su padre se apellida Bauzalion, igual que de soltera la reina madre de Inglaterra, y su madre es judía.

El SIDA y la escuela.- MALAGA.- La niña Montserrat Sierra, portadora de anticuerpos del SIDA, ha asistido a clases en su colegio «Pintor Denis Belgrado» a pesar de la resolución de la Audiencia Provincial de Málaga que anulaba un anterior auto judicial, que ordenó la escolarización de la niña. En la foto, Montserrat, de 4 años, junto a la verja exterior del colegio. (FOTO EFE/Rafael Díaz)

«Retrato del doctor Gachet»

Un lienzo de Van Gogh consigue el nuevo récord mundial en una subasta

Nueva York, EFE.– El lienzo "Retrato del doctor Gachet", de Vincent Van Gogh, marcó ayer un nuevo "récord" mundial en las subastas de obras de arte al venderse por 82,5 millones de dólares en la galería "Christie's" de Nueva York.

Hsta hoy, el "récord" mundial lo poseía el lienzo de este mismo pintor holandés titulado "Los lirios", que se vendió en 1987 por 53,9 millones de dólares en la galería neoyorquina de "Sotheby's".

El cuadro fue comprado por una persona que se encontraba en la sala, y a pesar de que no se conoce su identidad, parece que se trata de un coleccionista japonés.

Vaticano

La cúpula de San Pedro cumple 400 años

Ciudad del Vaticano, EFE.– Hace ahora 400 años, exactamente el 14 de mayo de 1590, las autoridades vaticanas anunciaban la colocación de la "última piedra que remataba la cúpula de la basílica de San Pedro diseñada por Michelangelo Buonarrotti (Miguel Angel).

"A perpetua gloria suya y para vergüenza de sus predecedores, nuestro Santo Papa Sixto V terminó la vuelta de la cúpula de San Pedero", rezaba el aviso con que las auroridades vaticanas daban cuenta de la terminación de las obras de la basílica petrina.

La última piedra, debidamente bendecida por el Papa, fue colocada por Giacomo della Porta y Doménico Fontana, los proyectistas que realizaron la cúpula diseñada por Miguel Angel, poco antes de morir.

El "Obsevatore Romano", que ha rescatado del silencio dicha efemérides cultural, ha trazado un perfil histórico, técnico y litúrgico de la cúpula.

El primer proyecto de la actual basílica petrina, llamada a sustituir a la precedente basílica constantiniana, se remonta a la segunda mitad de 1505, y fue obra de Bramante, a cuya muerte, en 1514, siguieron en los trabajos nombres relevantes como los de Rafael, Peruzzi, Antonio de Sangallo el Joven.

En 1546, el Papa Paulo III llamó a Miguel Angel, quien sustituyó a Julio Romano, desaparecido ese mismo año. El artífice de la Capilla Sixtima, además de modificar el proyecto original de Bramante, ya modificado por sus sucesores, emprendió el proyecto de la cúpula, que tantas otras cúpulas de templos barrocos de todo el mundo inspiró.

El modelo preliminar en terracota fue presentado en julio de 1567, y el de madera se terminó en 1571, pero la decisión definitiva fue adoptada veinte años después de morir el autor de la "Pietá", en tiempos de Sixto V, el mismo Papa que mandó colocar en el centro de la plaza el obelisco actual.

Atribuido hasta ahora a un abad de Frómista

El «Diálogo de los mártires de Argel», libro sobre Cervantes, fue escrito por De Sosa

Alcalá de Henares, (Madrid), EFE.– Uno de los textos claves para conocer a Miguel de Cervantes y sus años de cautiverio, el libro "Diálogo de los mártires de Argel", ha sido publicado por primera vez después de 400 años con el nombre de su verdadero autor, Antonio de Sosa.

Así lo informó ayer a Efe el escritor y profesor de Historia Moderna de la Universidad de Alcalá de Henares, Emilio Sola, que es, junto al escritor José María Parreño, responsable de la edición.

"Diálogo de los mártires de Argel" siempre se atribuyó al abad de la localidad palentina de Frómista, Diego de Aedo, quien lo publicó y firmó con su propio nombre en 1612, aunque investigaciones posteriores, realizadas sobre todo por el norteamericano George Camamis, esclarecieron que el texto pertenece a De Sosa, cautivo en Argel desde enero de 1577 hasta 1581.

Durante estos cuatro años de cautiverio De Sosa coincidió y conoció a Miguel de Cervantes, cautivo desde 1575 a 1580 y con quien, según palabras de De Sosa, comunicó y habló muy a menudo y familiarmente.

De Sosa, en uno de los treinta relatos que se publican en esta edición, de la editorial "Hiperión", habla de Cervantes como un "hidalgo principal de Alcalá de Henares", al tiempo que pone en boca del rey de Argel, Hasan, las palabras "estropeado español", referentes a Miguel de Cervantes, en alusión a su manquedad.

El padre Sarmiento en 1753 descubre en el libro "Diálogo..." la mención que hace a Cervantes, lo relaciona con el autor del "Quijote" y lo pone en conocimiento de Agustín Montano y Luyargo, quien a partir de ahí encuentra la partida de bautismo de Miguel de Cervantes en Alcalá de Henares.

Antonio De Sosa, según manifestaron a Efe los autores de la edición, en estos relatos "se manifiesta como uno de los grandes prosistas del siglo XVI y en alguno de los capítulos narra episodios reales sucedidos en Argel, episodios que también vivió Cervantes y que utilizó para su creación literaria, tanto en "El Quijote" como en su producción teatral.

El libro editado tiene 206 páginas y sus 30 narraciones se basan en el mundo de los corsarios del Mediterráneo cautivos y renegados, y guarda una relación directa con la literatura de la crueldad, pues las historias que describen estos relatos acaban con suplicios muy sangrientos.

Esta edición ha sido subvencionada por la Dirección General del Libro y Bibliotecas del Ministerio de Cultura.

M.C.D.2022